

Pioneiro e Desbravador



Hermenegildo Pontarolo (o popular Hermes) foi o primeiro tratorista da Prefeitura de Palmital, foi na primeira gestão do Prefeito Carlito Siqueira que foi construída a estrada que liga Palmital ao Município de Altamira do Paraná em 1963.

Pioneiro da localidade Palmitalzinho



Paulo Berezoski.  
Comerciante, Agricultor e Pecuarista.

Pioneiros da localidade de Voltaiado



José Moreira e sua esposa vieram para Palmital, em 1940, ele atualmente está com 83 anos.

O Pioneiro da localidade da Rio de Casa

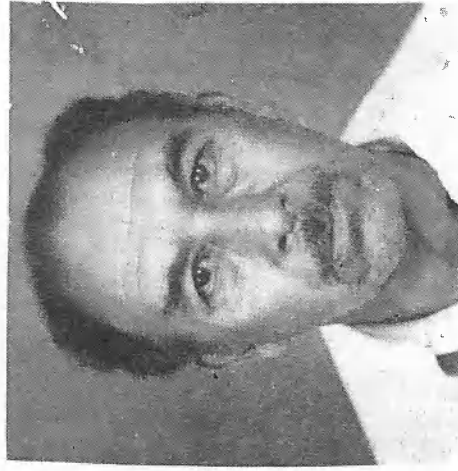

Sr. Jorge Batista, veio para Palmital em 1942.

## Pioneiros



Miguel Aguilhãr Milano, primeiro Escrivão do Registro Civil Interino do Município de Palmital

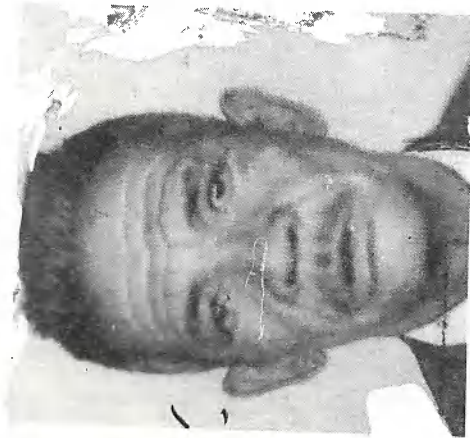

Nesta foto o Sr. José Rodrigues da Silva, que foi o primeiro Juiz de Paz, no Distrito de Altamira, hoje Município de Altamira do Paraná.

## Pioneiros

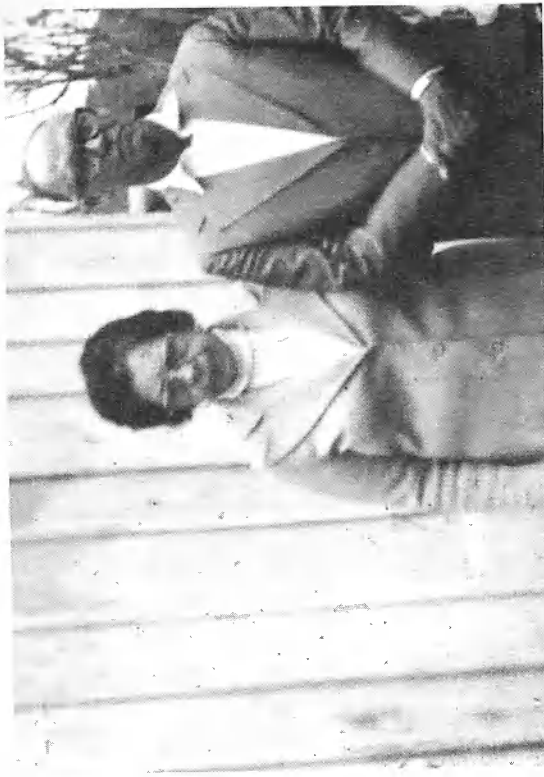

Vemos nesta foto o pioneiro e primeiro Prefeito do Município de Palmital Sr. Carlos Gonçalves Siqueira e sua esposa Sra. Eulália M. Siqueira.



O Pioneiro Jamil Siqueira Campos e sua esposa Zelite Ribeiro Campos, atualmente residindo no Município do Turvo.

**Pioneiro de Palmital e da localidade do Rio das Tunas.**



O casal João Siqueira e sua esposa Prof. Adelaide A. Siqueira, ele filho do primeiro Prefeito de Palmital, ela Professora Municipal, ele se dedica a Agricultura e Pecuária.

**Pioneiro da localidade de Guabiroba.**



O casal João Luis e Palmira dos Santos, atualmente residem na Av. João Ferreira Neves, na cidade de Palmital. Pioneiros da localidade de Guabiroba onde está a sede de sua Fazenda. Dedicam-se a Agricultura e Pecuária. João Valentim como costumam chamá-lo, veio para Palmital no ano de 1947.

**Pioneiros**

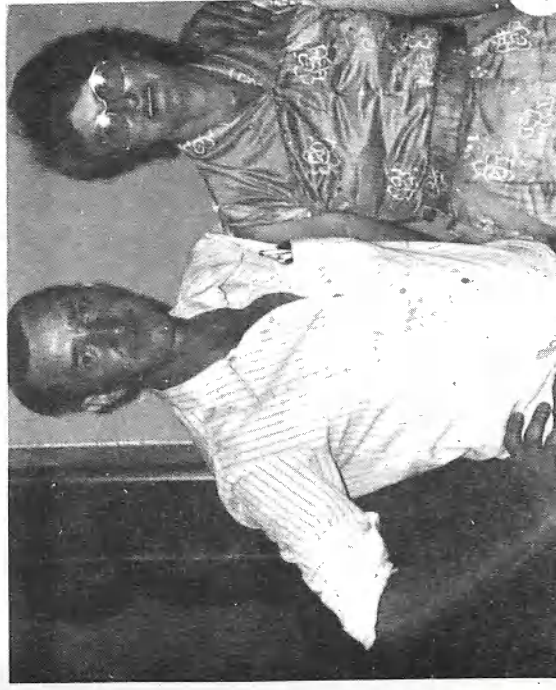

Rubem Raul Schon e sua esposa Ivete Maria M. Schon.



Jurandir Vicentin e sua esposa Jardeina Vicentin.

## Pioneiros



Sr. Argemiro Rocha de Oliveira (e popular Borges) e sua senhora Vitalina Grene-  
man de Oliveira, junto com suas netas Michelle Vecchi e Kelmara Rocha no  
dia da 1ª Comunhão.

## Pioneiros da localidade de Barra Grande

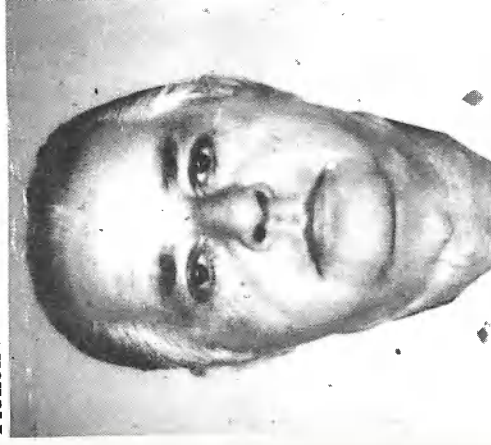

O casal Victor e Julieta Grande, pioneiros da localidade de Barra Grande, Sr.  
Victor (saúdosa memória) se dedicou a agricultura e pecuária, político, foi Vice-  
Prefeito Municipal de Palmital. Atualmente D. Julieta reside na cidade de Palmital.  
Fundadores, Pioneiros das localidades de Salto Grande e Barra Grande.



Na foto vemos os casais Manoel Rodrigues Neto e Judith Maria Peron Rodrigues  
e Dirceu e Rosmari A. Peron Radloff, pioneiros da localidade de Barra Grande,  
se dedicam a agricultura e pecuária. O casal Victor Gomes da Rocha e Irma  
Radloff da Rocha, (Saúdosa Memória) fundadores de Salto Grande, se dedicam  
a agricultura e pecuária.

Pioneiros da localidade de Rio Branco — Estrada para Laranjal



Nesta foto vemos os casais Antonio e Josefa Serbai; Beijo e Justilina Alves da Silva pioneiros da localidade de Rio Branco e ao centro da foto o casal Jorge e Eronidina Serbai, descendentes de pioneiros. Vivem na localidade de Rio Branco e se dedicam a agricultura e pecuária.



O Deputado Federal Basilio Villani em companhia do Pioneiro Alcides (saudosa memória).

## Pioneiros



Waldomiro e Irene Kóvaltchuk veio para Palmital em 1960.



Pioneiros da localidade de Palmitalzinho



O casal Basilio e Sra. Lidia Kadlubinski. se dedicam a agricultura e plantação de hortigranjeiros.

Pioneiros da localidade de Pinhal Grande



Vemos nesta foto o casal Laurindo e Amélia Kceniuk junto com seus filhos, Leoni, Lúcia, Abel, Flávio e Ademair. Laurindo foi vereador e Presidente da Câmara Municipal de Palmital, é pioneiro da localidade de Pinhal Grande, se dedica a Agricultura e Pecuária.

Pioneiros



José Jovaski e sua esposa, Agricultor e Pecuarista.

**Pioneiros da Vila Burey.**



Vasile Cucerevoi e sua esposa Ana Burey Cucerevoi.  
Ele natural da Rumênia, veio para Palmital em 1942.

**Filhos de Pioneiros**



Nesta vemos o ex-Vereador Pedro Cúcerevoi, sua esposa Tereza junto com  
seus filhos Daniel e Raquel.

**Filhos de Pioneiros**



O Pioneiro José Burey e sua esposa Cleunice de Oliveira Burey.

**Família de Pioneiros**



O Pioneiro Teodoro Kozak e Maria Kozak, Helena Burey, Ana Burey, Michalina Kozak e Olga Kozak.

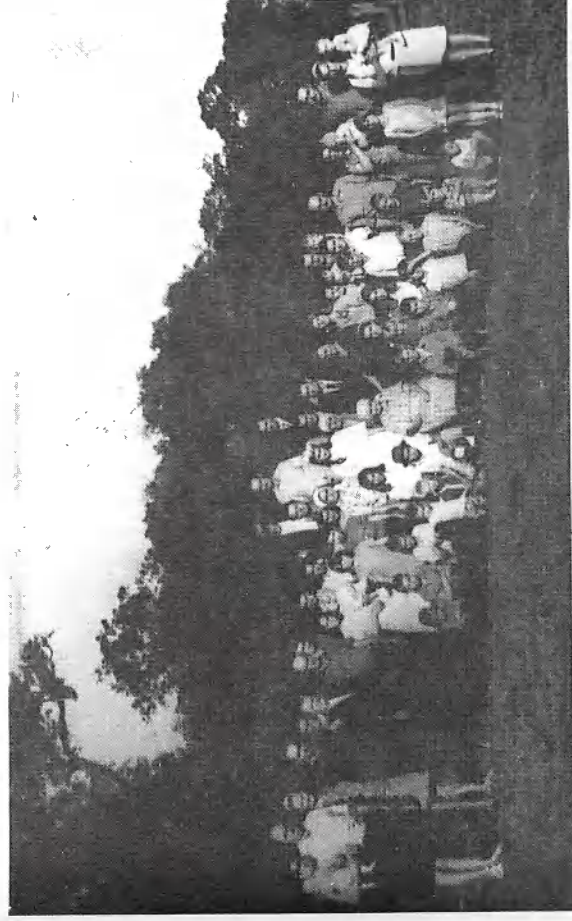

Nesta foto a família Burey reunida no Casamento da Cecília Burey, Andre Melnik.



### Filhos de Pioneiros



Nesta vemos José, Pedro, João e Basílio Burey no ano de 1954.

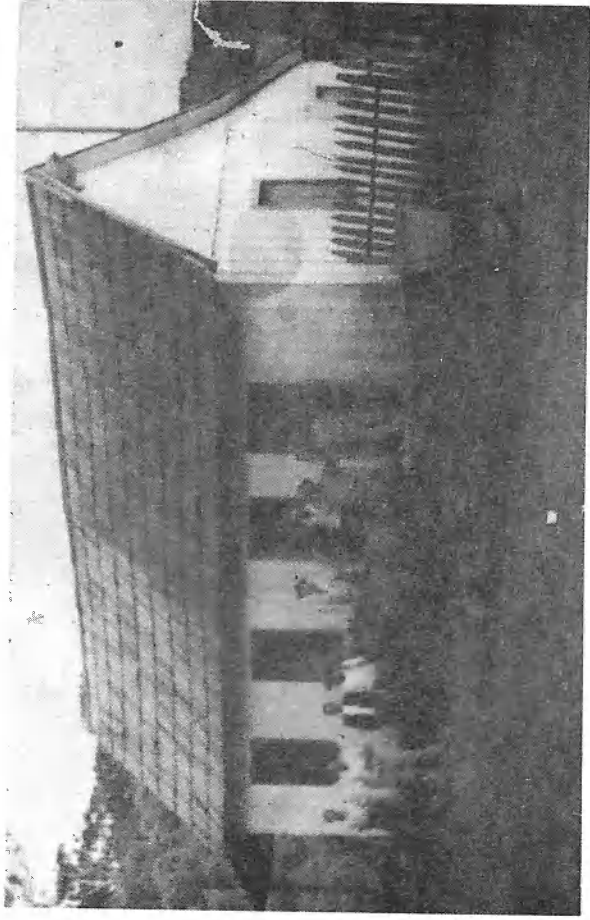

Armazém São Miguel onde vemos José, Miguel Burey e seus fregueses.

### Família de Pioneiros



Nesta foto vemos a família de Rodei Resnik no ano de 1963, junto ao Pe. Eugênio Harascenczuk. Eles vieram de Irati e Prudentópolis.



O casal Marciliano Pedro da Silveira e sua esposa Laurinda Maria Correia, chegaram a Palmital em 1936

Descendentes de Pioneiros da localidade do Rio das Conchas.



O casal Osni Correia de Melló, da localidade do Rio das Conchas, comerciante, Agricultor e Pecuarista. Grande amigo de todos que a ele visitam, vem trabalhando e ajudando muito a todos da comunidade, é um dos maiores colaboradores da municipalidade.

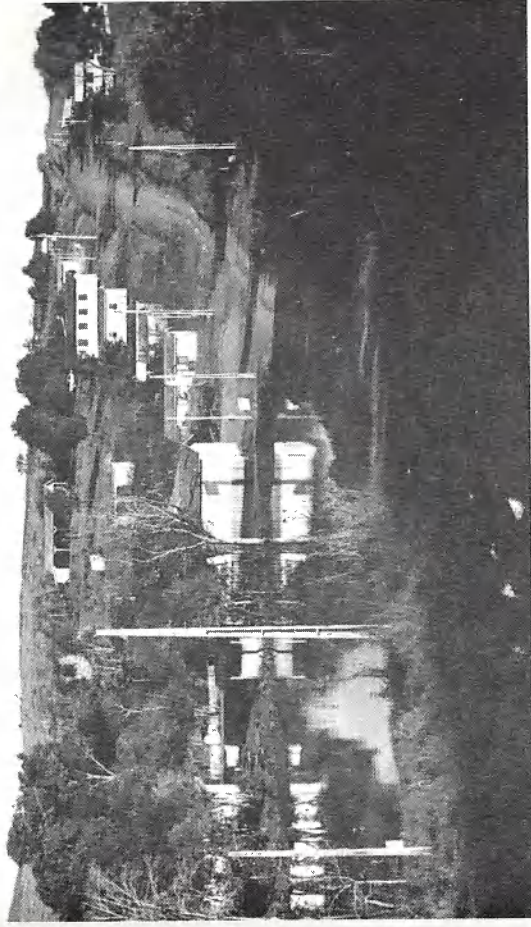

Vistas parciais, da localidade de Rio das Conchas.

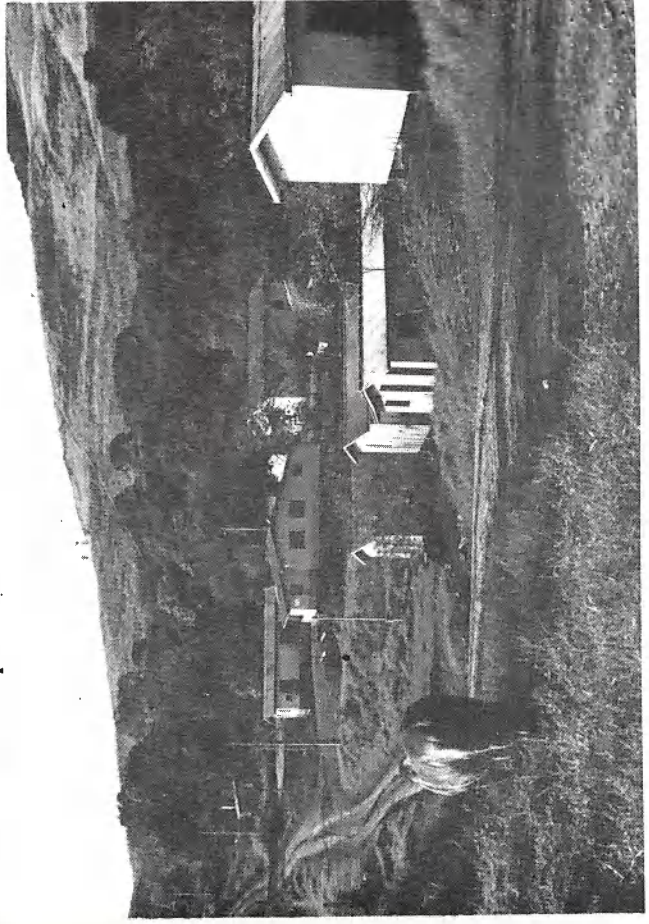

## Filhos de Pioneiros

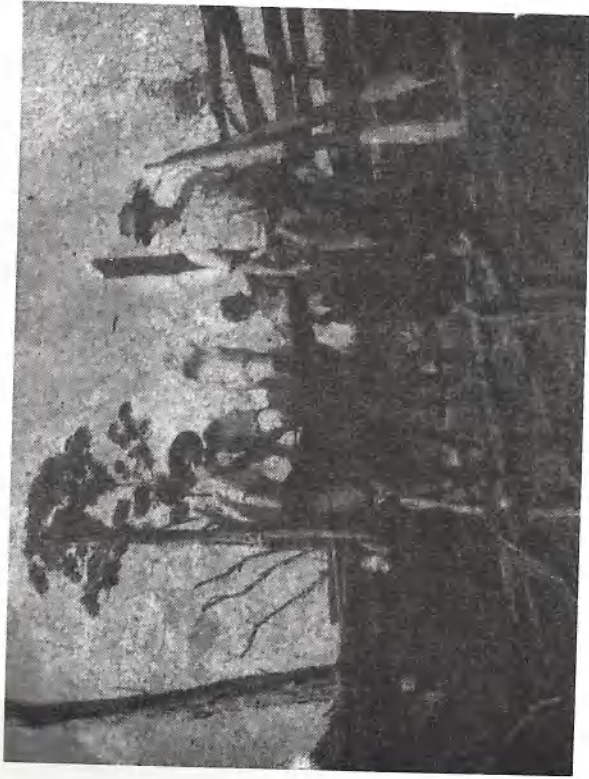

Nesta vemos o Sr. Basilio Burey quando chegava em sua mangueira na localidade de Cantú, junto com João Antonuk.

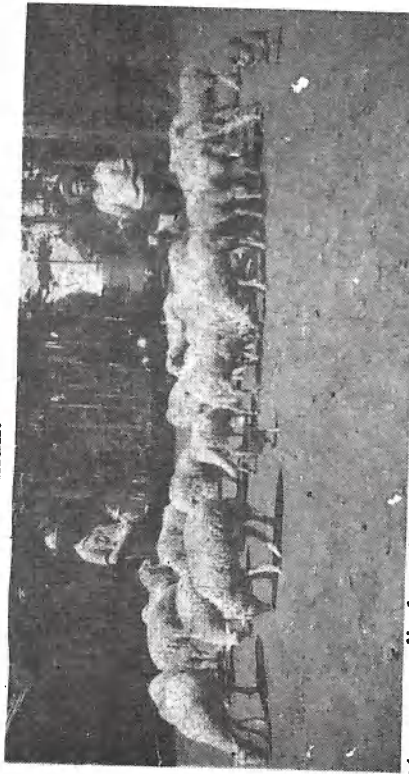

Nesta foto vemos lindos pinheiros e uma linda carneirada, esta criação era da Família Burey, na foto vemos Miguel e José Burey. Onde vemos os carneiros é atualmente o asfalto e os pinheiros, poucos destes restam para podermos vê-los. Como dá saudades este bom tempo, que foi no ano de 1953. Carneirada que veio tocada por terra, desde o Município de Cruz Machado até Palmital em 1944.

## Pioneiros da localidade de Sete Salto



O casal Inerez Luiz e Terezinha Antonieto, quando padrinhos do casamento do casal Ivo e Ivete. Ineres dedica-se a agricultura e pecuária

**Família de Pioneiros**



O casal José Pedro e Maria da Silveira seus filhos, Eugênia, Eugênio, Santina, Teresinha de Jesus (saudosa memória) e seu esposo Carlos Guiors

**Pioneiros**

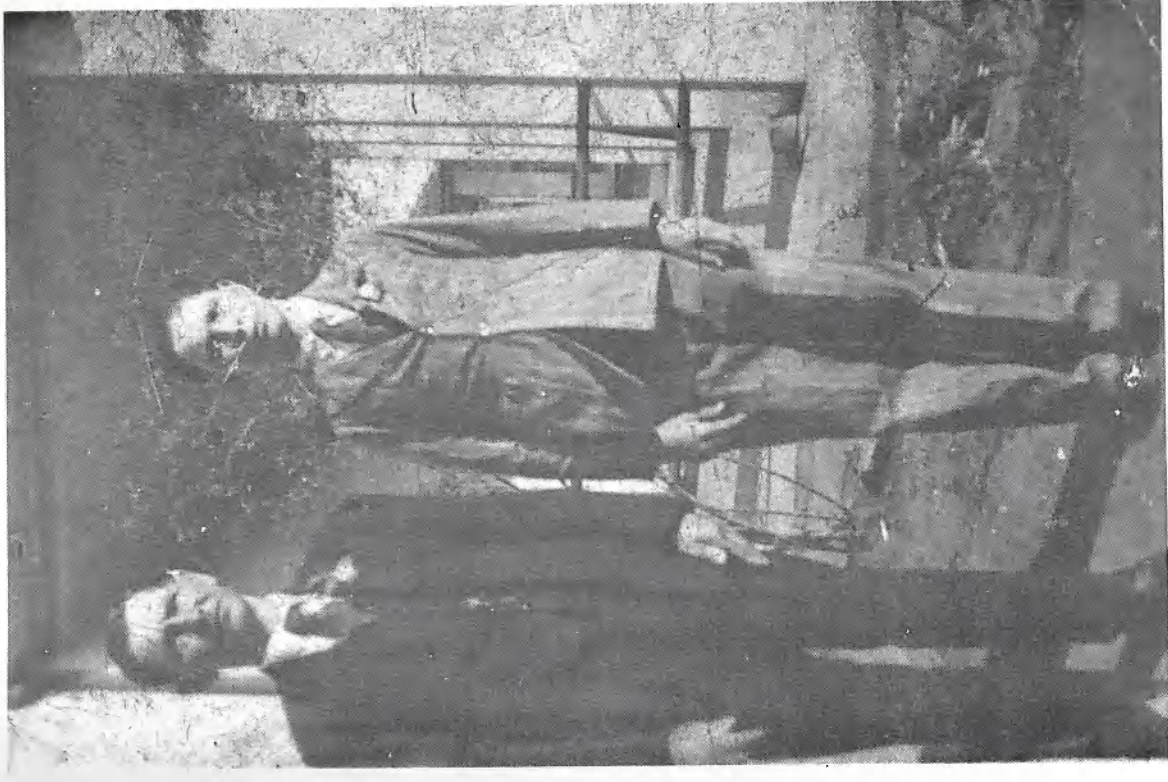

Estefano Tolochko e seu irmão João Tolochko, em 1942, época que chegaram à Palmital

### Família de Pioneiros



Casamento de José Silveira e Iracema Nerf; onde são Padrinhos Paulo Berezoski, e José Pedro em 1965

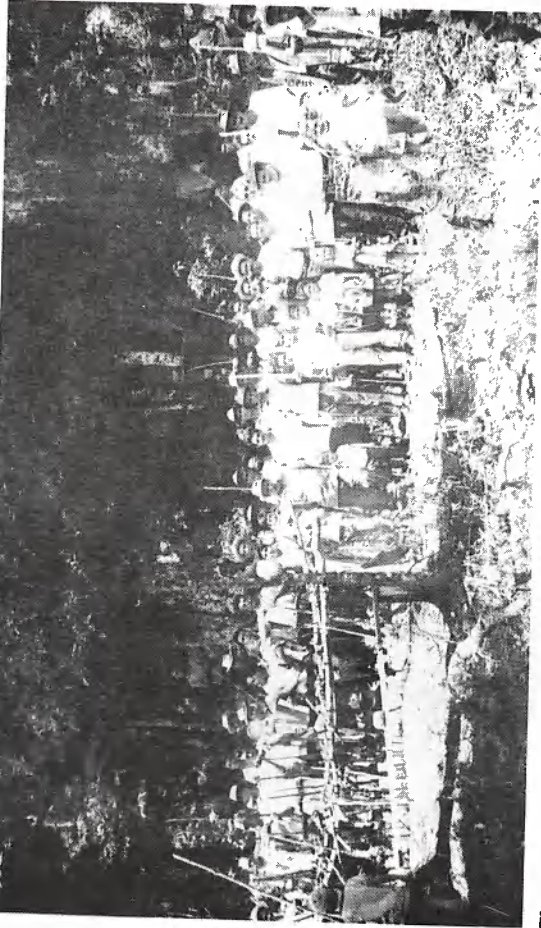

Churrascada no casamento das Irmãs Sebastiana e Amalia Guilhões na localidade de Água da Limeira, 25 anos atrás



Depois de uma boa caçada de Anta, no ano de 1953, vemos na foto Joaquim Ferreira de Souza, Alcindino Rosa, Antonio Vicentin, José Vicentin, e João Marina

## Pioneiros

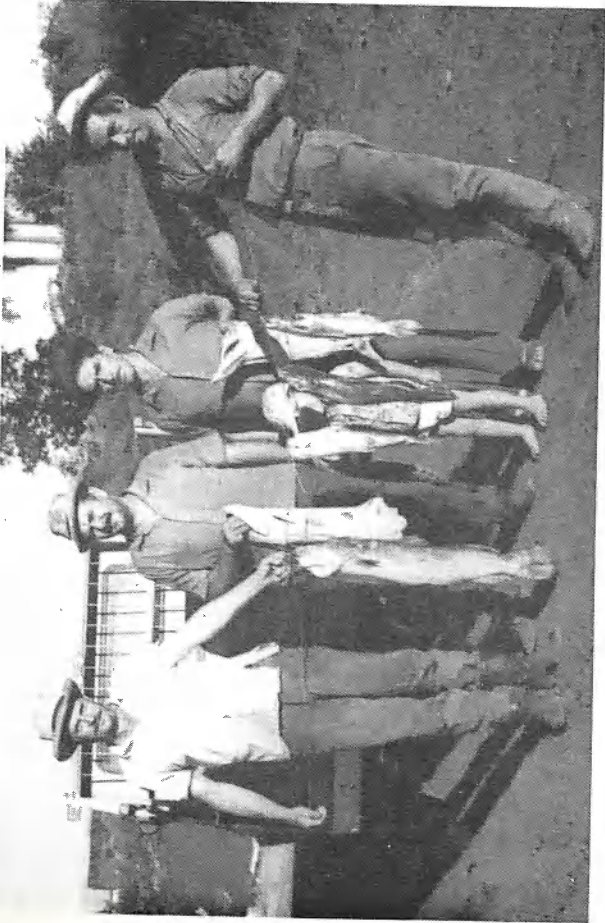

Jorge Camilo, Antonio P.-Godey, Jandir Campanini e Pedro Krauser depois de uma boa pescaria no Rio Piquiri



Germano Matulle e seus companheiros depois de uma caçada nos anos de 1960.

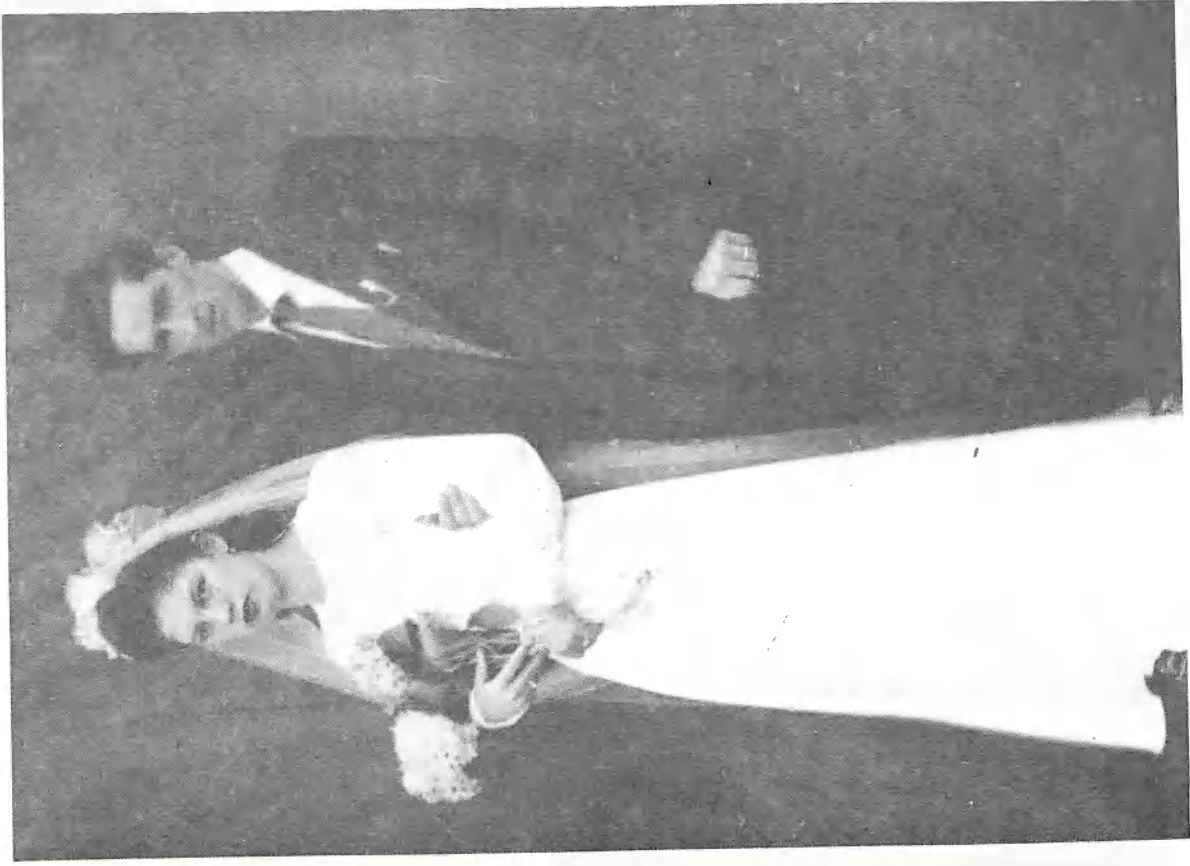

Nesta foto vemos o casamento de Zacarias Burcatti com a Senhorita Enédina de Oliveira em 1948.

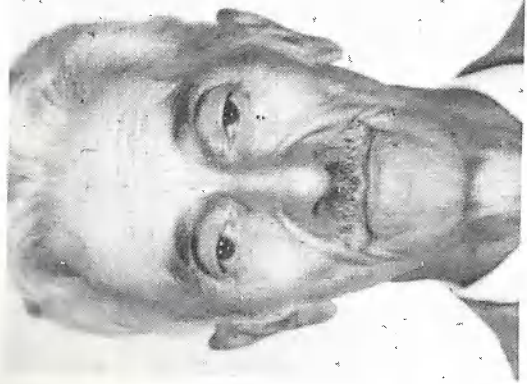

Nestas fotos vemos os Pioneiros Antonio e Maria de Oliveira. Vieram para Palmital em 1942.



O Pioneiro Antonio Ferraz de Lima e D: Marta de Lima, veio para Palmital em 1954. Foi o primeiro Tesoureiro da Pref. Municipal de Palmital, como Tesoureiro trabalhou de 1961 à 1972 e depois passou a Fiscal geral onde trabalhou até a sua aposentadoria.

### Família de Pioneiros



Nesta vemos o Casal Jandir Campanini e Sr: um dos primeiros Industriais de Palmital.

## GEOGRAFIA FÍSICA

- I — POSIÇÃO
- II — ÁREA E DIMENSÃO
- III — LIMITES
- IV — FORMAÇÃO GEOLÓGICA

*Segunda Parte:*

### PIONEIROS DE PALMITAL



Pioneiros de Palmital em companhia do Pe. Nicolau.



## CARACTERÍSTICAS GEOFÍSICAS DO MUNICÍPIO DE PALMITAL

O Município de Palmital, localiza-se na região Sul do Brasil, na região Centro-Oeste do Estado do Paraná.

Pertence à 14ª Microrregião, da qual Guarapuava é a cidade Pólo.

Atualmente, Palmital faz parte da Associação dos Municípios dos Vales dos Rios Cantú, Piquiri e Iguaçú. "Cantuquiriguaçu".

## POSIÇÃO

As coordenadas geográficas (Meridianos e Paralelos), são de grande utilidade para a localização precisa, não só de regiões ou localidades, como de qualquer acidente geográfico da crosta terrestre.

## LOCALIZAÇÃO GEOGRÁFICA

- O município se localiza entre:
- O Paralelo 24° 42' e 25° 05' Sul
- O Meridiano 52° 02' e 52° 40' W.S.

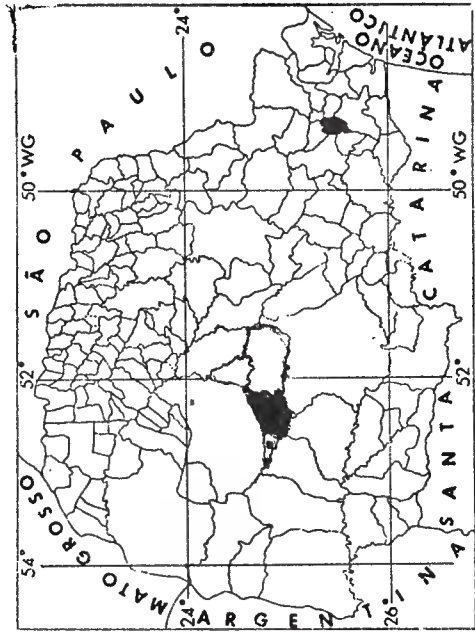

CFB: clima subtropical úmido mesotérmico, de verdes frescos e com ocorrência de geadas severas e freqüentes, não apresentando estação seca. A média das temperaturas dos meses mais quentes é inferior a 22 graus centígrados e a dos meses mais frios é inferior a 18 graus centígrados.

## POPULAÇÃO

Segundo o Censo Demográfico de 1986 o município possui 36.280 habitantes.

Estando assim distribuídos:

- 29.280 — Zona Rural
- 6.000 — Sede do município (Urbana)
- 1.000 — Sede do Distrito de Laranjal (Urbana).

O resultado do Censo de 1991:

- População em 1991 ..... 44.200 habitantes
- Urbana ..... 6.000 habitantes
- Rural ..... 18.200 habitantes



## SOLOS E RELEVO

A maioria dos solos do município são LOTÓLICOS EUTRÓFICOS. A Chernozêmicos, relevo forte e ondulado e montanhoso, substrato das rochas eruptivas básicas, associados a solos brunizem avermelhado roxo, relevo forte ondulado, ambos de textura argilosa, fase pedregosa, floresta tropical subperenifólia, + TERRA ROXA ESTRUTURADA EUTRÓFICA. A textura argilosa fase floresta tropical subperenifólia relevo ondulado. (R e 09).

Em segundo lugar, em extensão, situa-se a associação de SOLOS LITÓLICOS AUTRÓFICOS, A Chernozêmicos, fase pedregosa floresta tropical subcaducifólia, relevo forte ondulado e montanhoso, substrato de rochas eruptivas básicas + TERRA ROXA ESTRUTURADA EUTRÓFICA. A moderado fase floresta tropical subperenifólia, relevo ondulado ambos textura argilosa. (R e 06).

Os solos de maior potencial agrícola, encontram-se no centro do município, no topo da serra que compreende o município, e são os seguintes em ordem de área compreendida.

1:) LATOSSOLO ROXO DISTRÓFICO, A moderado, textura argilosa, fase floresta subtropical perenifólia, relevo ondulado. (LR e 06).

2:) Associação LATOSSOLO ROXO EUTRÓFICO, relevo suave ondulado + TERRA ROCHA ESTRUTURA EUTRÓFICA, relevo suave ondulado e ondulado, ambos A moderado, textura argilosa, fase floresta tropical perenifólia. (LR e 03).

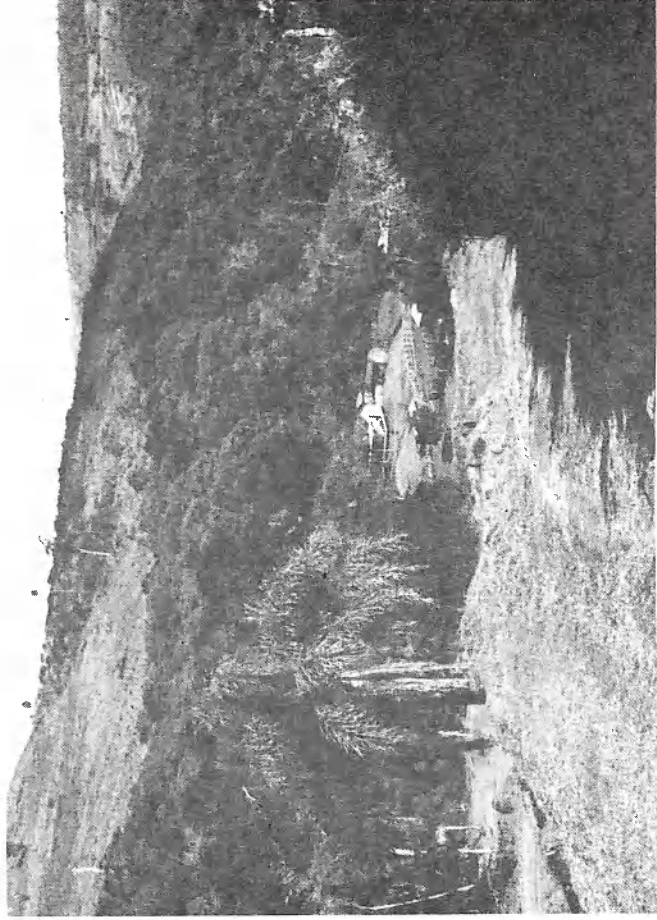

No Estado do Paraná, bacia que interessa é a bacia do Rio Iguazu.

Sobre grande parte desta bacia, no período Triássico houve grandes erupções vulcânicas, denominadas pelos Geólogos "Diatrofismo Paranaenses", ou "Lavas da Serra Geral", ou "Serra do Mar", resultante de esforços de tensão, devido aos quais o magma basáltico extravasou através de fendas, em derrames superficiais, que se propuseram em camadas horizontais.

A importância dos lençóis de rochas eruptivas na Bacia do Rio Iguazu, foi fundamental na Topografia do Solo do Paraná.

As rochas resultantes das erupções, no Planalto Centro-Oeste e Sul Paranaense, na região que se estende o Rio Iguazu, Piquiri e outros, seguindo assim até a divisa da Argentina, considerada periférica do derrame, são principalmente meláfiros.

Os morros formados por derrames de erupções de lavas extremamente fluidas, ocorridas calmamente, com ausência de Cônes vulcânicos, variam do tipo ondulado forte ou só ondulado.

Os vales são frutos da erosão dos derrames e da própria Bacia Hidrográfica.

## ALTITUDE

A altitude da sede do município é de 730 metros.

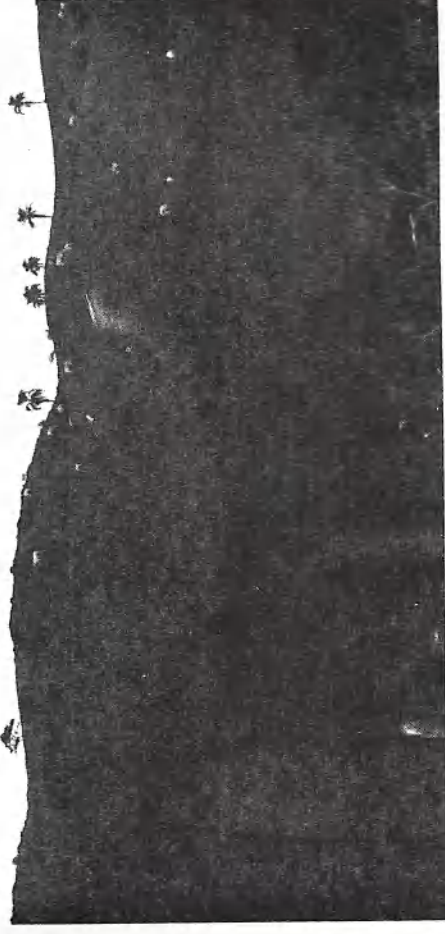

## ÁREA DO MUNICÍPIO

O município de Palmital, ocupa uma área de 1.429.318 km<sup>2</sup>.

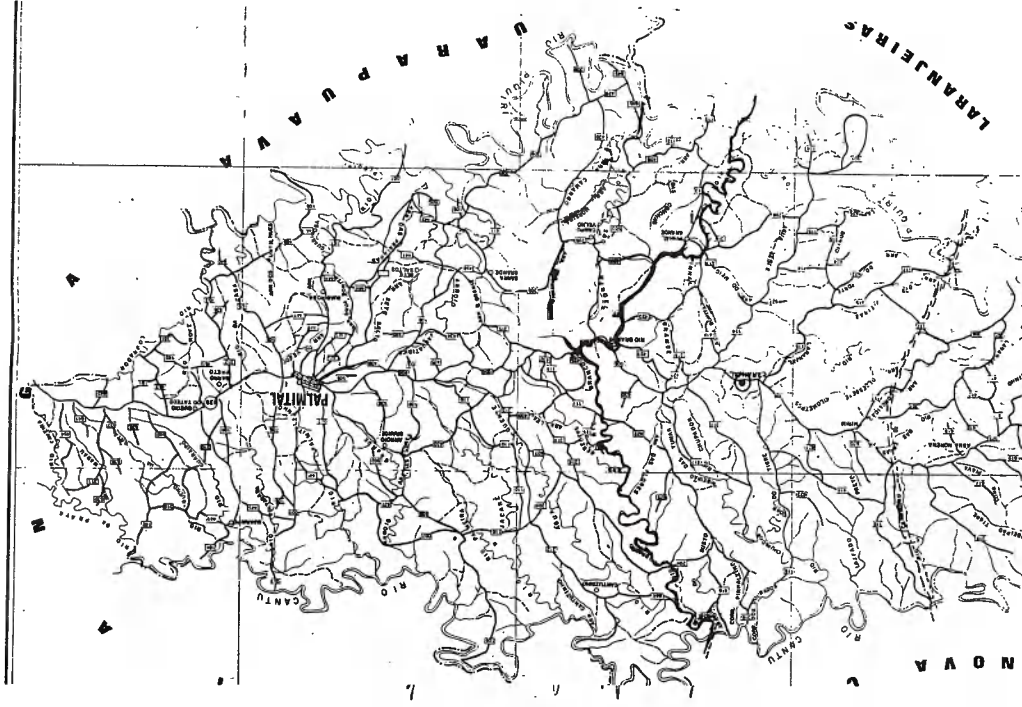

## CONFRONTANTES

NORTE: Nova Cantu, Roncador e Pitanga.

SUL: Laranjeiras do Sul e Cantagalo.

LESTE: Pitanga.

OESTE: Guaraniacú e Altamira do Paraná.

## CLIMA

O clima é subtropical com temperatura média anual de 20°C.

A precipitação média anual é de 1.700mm. A média do trimestre mais chuvoso é de 600mm (dezembro a fevereiro) e do menos chuvoso 400mm (junho a agosto).

O município é sujeito a geadas fracas nos meses de junho, julho e agosto.

A temperatura média do mês mais frio é de 14°C (julho) e do mês mais quente é de 22°C (fevereiro).

3) ASSOCIAÇÃO TERRA ROXA ESTRUTURADA DISTRÓFICA fase floresta subtropical perenifolia, relevo ondulado + LATOSSOLO ROXO DISTRÓFICO fase floresta subtropical perenifolia, relevo suave ondulado e ondulado + SOLOS LITÓFICOS EUTRÓFICOS fase floresta subtropical subperenifolia, relevo forte ondulado, substrato de rochas empetivas básicas, todos a moderado, textura argilosa. (TR e 4).

Nosso solo é conhecido como "Terra Roxa", originando da decomposição das rochas basálticas, com predominância de meláfiros, que quando preenchido por Cílica apresenta solo rico; porém, quando são por Cílica produzem solo pobre, existindo certas variações de características.

A terra roxa, rica, degenera-se rapidamente quando perde a matéria orgânica. Os teores do Fósforo, Cálcio e Potássio, são baixos, mas os teores de húmus e azoto são muito altos e garantem a agricultura bom rendimento mediante aplicação do Calcário.

Originário do Basalto, constata-se a existência de diversos tipos de solo cujas denominações são: Latesol roxo distrófico, latérico vermelho-amarelo distrófico, brunze avermelhado, cambisol húmico distrófico, litólico distrófico húmico e eletólico eutrófico, assim variando os tipos de solo nas localizações do Território Municipal.

As terras de Palmital são 35% mecanizadas, 35% mecanizáveis, o restante são trabalhadas com (arados) de tração animal.

O município de Palmital apresenta o seu relevo levemente ondulado, sem acidentes marcantes.

As serras principais são: Serras do Melo e do Piquiri.



## HIDROGRAFIA

Nas planícies, com leves elevações, encontramos no território do Município de Palmital o curso de diversos rios, sendo os principais Rios: Piquiri, Cantú, Logrador, Jaguatirica e muitos outros que enriquecem o solo Palmitalense.

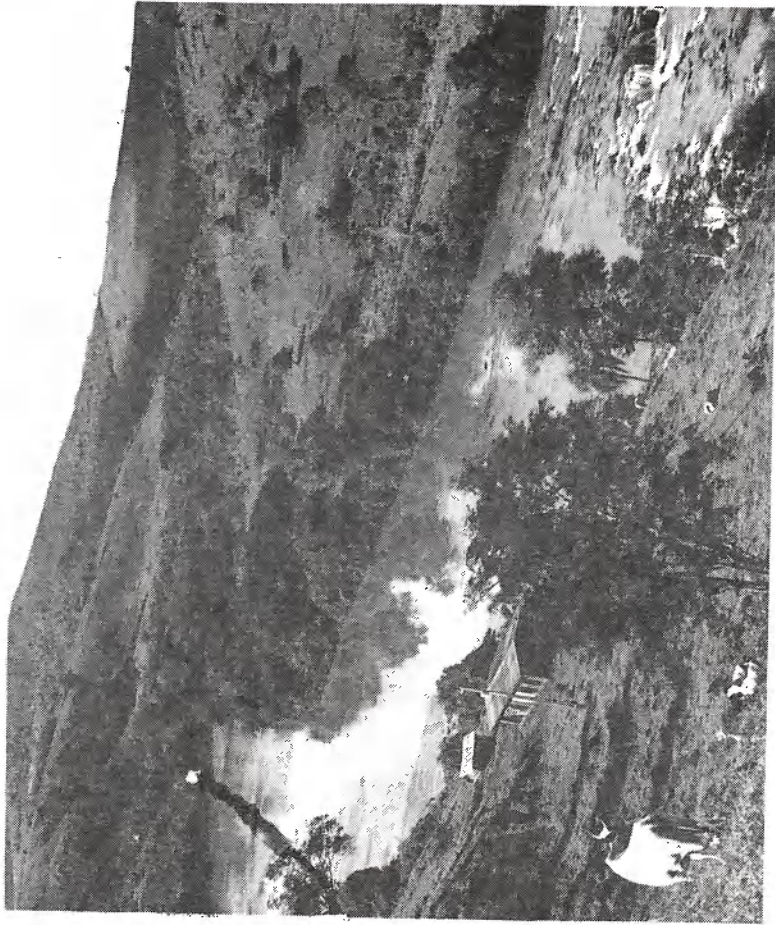

## FAUNA

Praticamente não se pode mais falar em fauna Palmitalense, com abundância e variedades que existiam antigamente, agora em vias de extinção, em processo iniciado por volta de 1920, à medida em que o homem passou a ocupar sistematicamente o espaço, desbravando as matas, "Habitat" dos animais silvestres.

Gradativamente, as espécies desapareceram, concorrendo para isso não só o desmatamento mas também a prática da caça amadorista, a pesca e a poluição ambiental.

## ESPÉCIES

Em Palmital ainda se encontram diversas espécies, pouco representadas:

Animais selvagens tais como: Bugios, tamanduás, raposas, cachorros-do-mato, serelepes, (esquilo), gatos-do-mato, ratões-do-banhado, lebres, veados, pacas, tatus, tatetos, capivaras, quatis, ouriços, preás, iraras, jaguatiricas, quase todos estes tipos raríssimos.

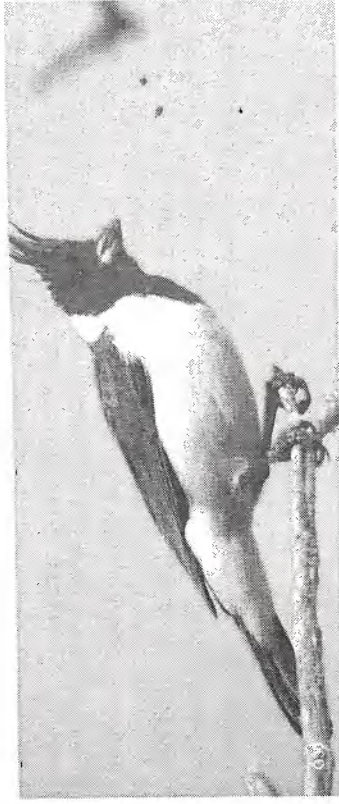

## AVES

Por incrível que pareça, apesar da caça indiscriminada, ainda há grande número de aves representadas por: Sanhaços, maritacas, periquitos, tesoureiros, sangue-de-boi (raríssimo), siriris, azulões, saracuras, rolas, inhambús, jacus, sabiás, perdizes, codornas, pombas, gralhas, pintassilgos, chopins, João-de-barro, tucanos, tirivas, patos selvagens, gaviões, corujas, rolinhas, coleiras, canários, beija-flores, pardais, marrecas-d'água, martins-pescadores, socós, ibiguás, garças.

## PEIXES

A fauna fluvial está no fim devido à pesca e à poluição dos rios, restando raras espécies, principalmente em açudes artificiais a saber: carpas, acarás, traíras, pintados, saicangas, bagres, cascudos, jundiás, tilápias, lambarís, lontras, ariranhas, cágados, raposas-d'água.

Para preservação da fauna a caça é proibida no Município de Palmital, em todas as épocas do ano. A pesca é regulamentada. Mas, nem por isso desapareceram os caçadores e pescadores.

## VEGETAÇÃO

A densa vegetação que forma a cobertura vegetal do território Palmitalense é a original Mata-Subtropical com Araucária, também conhecida como "Araucari-lândia", onde predomina a soberba árvore em forma de cálice: o pinheiro brasileiro, que tem o nome científico de "Araucária Augustifolia".

Esta vegetação foi devastada em função de intensas atividades madeireiras e para dar lugar a lavouras, destacando-se o milho, feijão, arroz e outros, atualmente milho, soja, feijão e outros tipos de cultura e cereais.

Apresenta boas pastagens para criação de bovinos, eqüinos, caprinos, ovinos, asininos e outros herbívoros, possuindo um respeitável rebanho suíno.

A pecuária é considerável em todo o território Palmitalense e atualmente na agricultura predomina o cultivo do milho, sendo o Município de Palmital a "Capital do Milho" do Paraná.

Temos com destaque desde o início da colonização, a extração da erva-mate que é uma das fontes de riqueza do Município de Palmital, além de outras atividades extrativas em menor escala.

Além do pinheiro existiam nas florestas do território: cerejeiras, tarumá, ingá, guabrobeira, imbuia, canjarana, sassafrás, cabreúva, guamirim, miguel-pintado, ipê, bracatinga, cortiça, branquillo, canela, cedros e muitas outras.

Hoje estes tipos de vegetação vêm sendo substituído através de reflorestamento com plantio de milhares de novas mudas, de araucárias, de pinus, de eucaliptos e Pinus Elliotis e também a erva-mate, citando-se ainda as árvores frutíferas cítricas (laranja, mimososa, poncam, etc...), rosáceas (pêssego, maçã, ameixa), moráceas (figo) e algumas outras variedades.



## ETNIA MUNICIPAL

É formado o município de Palmital por habitantes de origem Brasileiros (Caboclo Paranaense 40%), Caboclo Nordestino 20%, Ucrânicos 15%, e outras 25%.

## EVENTOS

Dia alusivo ao aniversário da Emancipação Política do Município, 15 de novembro.

Dia da Independência: 7 de setembro.

Dia 25 de Dezembro: Natal

Dia da Padroeira de Palmital, móvel.

Dia 1º do ano Fraternidade Universal.

Corpus Christi, Páscoa e outros feriados e dias santificados são comemorados em datas, segundo o calendário oficial ou litúrgico.

## ELEITORES

O município de Palmital possui cadastrados aproximadamente 14.000 eleitores.

## PODER JUDICIÁRIO

O município de Palmital é comarca desde 1978.



## DADOS ECONÔMICOS

No município em toda a sua extensão existem aproximadamente 7.500 domicílios.

Na Zona Rural aproximadamente 6.200 domicílios.

Na área urbana 1.300 domicílios.

Estabelecimentos comerciais existem 252.

Na área urbana 180 estabelecimentos.

Na área rural 49 estabelecimentos.

No Distrito Judicial de Laranjal existem 23 estabelecimentos comerciais.

Na parte industrial o número de estabelecimentos são 10 — sendo 03 indústrias de laticínios, 04 serrarias e 03 moinhos de farinha.

## OS PRINCIPAIS PRODUTOS COMERCIALIZADOS

No setor agrícola são os seguintes: milho, feijão, arroz, soja, algodão, trigo, cebola, alho e outros cereais.

### Setor de Pecuária:

Bovinos, ovinos, suínos, equinos, galinhas e outros.

### Produção Vegetal:

Erva-mate, lenha, madeira de pinho, pinhão e outros tipos de madeiras e tora geral.

### Produção de origem variável

Cera de abelha, lã, leite, mel-de-abelha, ovos de galinha.

## REDE BANCÁRIA

Instituições Bancárias do Município

### BANCOS

No município de Palmítal estão instalados 03 estabelecimentos bancários:

Banco do Estado do Paraná S/A.

Banco do Brasil S/A.

Caixa Econômica Federal S/A.



Vista parcial do Banco do Estado do Paraná S/A.

O Banco do Estado do Paraná S/A., instalou-se em Palmital em 11/07/1974. Seu primeiro gerente foi o Sr. Irineu Kalinski; Sub-gerente: Luis Carlos Sommèr e o encarregado Sr. José Carlos de Carvalho.

Atualmente a agência conta com 10 funcionários e sua Administração é composta pelo Sr. Paulo Rocha: Gerente-geral; Vladimir F. Araujo: Gerente Administrativo; Carlos A. Silvestri: Encarregado; Anilda Aparecida de Oliveira, Lourdes Gulicz, Valdeci Vieira dos Santos, Severo Menik, Nicodemus Waligura, José Antonio Gomes de Assis, José Camargo de Oliveira.



Sr. Paulo Rocha — Gerente-geral.



## BANCO DO BRASIL S/A.



Posto do Banco do Brasil S/A., iniciou seu trabalho junto a população Palmitalense desde 1975, na gestão do Prefeito Israel Martins. Seu primeiro Gerente foi o Sr. Wilmar Braun.

Atualmente o mesmo é gerenciado pelo Sr. Nelson Flauzino: Gerente-geral; Flávio Nazzaro: Gerente Expediente; e demais funcionários: Cleo Maria Stival, Doraci Spessatto, José Roberto de Castro, Luis Henrique Zambon Abrantes, Odacir Pedro Contini, Satolu Nonose, Adelia Pereira do Nascimento.

O Banco do Brasil S/A foi instalado em Palmital oficialmente em 1984.

## CAIXA ECONÔMICA FEDERAL

Caixa Econômica Federal foi instalada em Palmital no ano de 1982, seu primeiro gerente foi Altair Rodrigues de Paula.

O atual gerente é o Sr. Sérgio Odilon Javorski.

Funcionários: Vilmar Olive Eller, Francisco de Assis Brito, Elizabeth Ap. Santos Fischer, Geraldo Regiani Feld, Luiz Arthur Hohl, Pedro Ney Vieira.

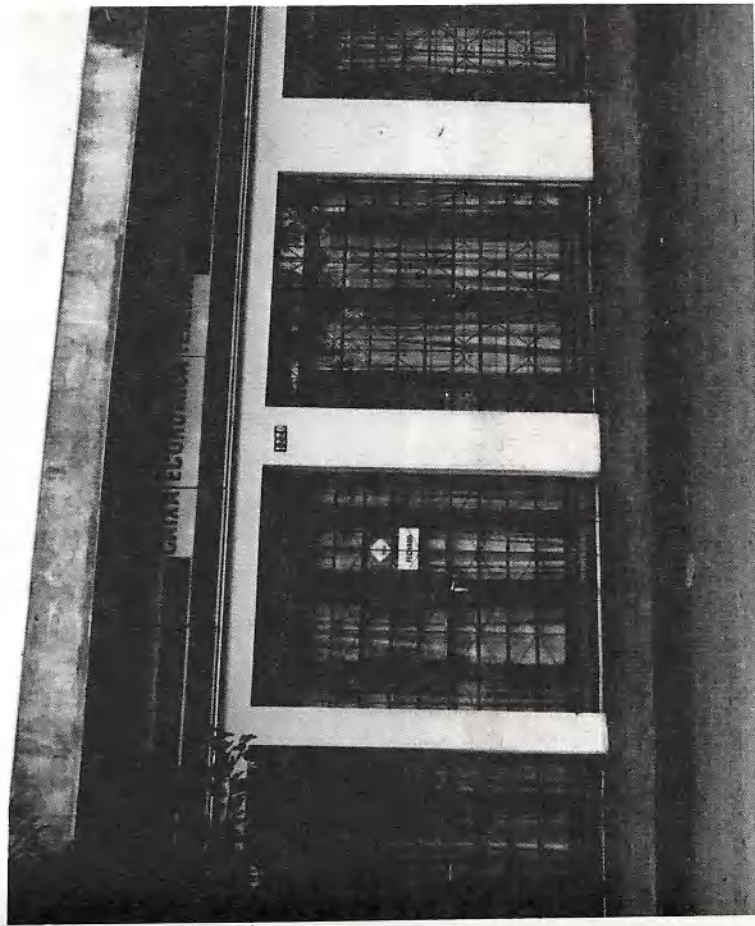

Vista parcial da fachada da Caixa Econômica Federal.



Vista parcial do Banco do Brasil S/A.





## GEOGRAFIA POLÍTICA

## FORMAÇÃO DIVISÃO ADMINISTRATIVA



Sr. Sergio Odilon Javorski.  
Atual Gerente da Caixa Econômica Federal.

\*

*Terceira Parte:*