

PODER JUDICIÁRIO

ESTRUTURA JUDICIÁRIA

- Em 1988 foi criada a comarca de Palmital.
O município conta com dez Cartórios, sendo:
- 01 Cartório Eleitoral
 - 01 Cartório Cível
 - 01 Cartório Distribuidor Público.
 - 02 Cartórios Tabelionato.
 - 01 Cartório Criminal.
 - 02 Cartórios Civil.
 - 01 Cartório Trabalhista e Familiar.
 - 01 Cartório de Registro de Imóveis.



Vista parcial do Fórum da Comarca de Palmital.

RELATO DA COMARCA DE PALMITAL — PR.

Quando da instalação da Comarca de Palmital, em data de 28 de Outubro de 1978 pelo então Presidente do Egrégio Tribunal de Justiça do Estado do Paraná, foi designado para presidir os trabalhos MM. Juiz Renato Bittencourt, e foi nomeado como primeiro Juiz da Comarca o Dr. Ruy Antonio Cruz, sendo designado pela Procuradoria da Justiça do Paraná como Promotor de Justiça o Dr. Reinaldo Robson Santos, e como 1º Promotor de Justiça da Comarca o Dr. Jopse de Retti Netto.

Os trabalhos para instalação da Comarca de Palmital foram iniciados pelo então Prefeito (saudosa memória) Sr. Israel Ticheler Martins, em conjunto com diversos Vereadores, estes liderados pelo Vereador Ary Schon, tendo construído o Fórum local, a casa do Juiz e do Promotor para então ser realmente efetivada a instalação da referida Comarca.

O Fórum realmente foi concluído e inaugurado na administração do Prefeito José de Andrade.



Nesta foto nós vemos em construção bem adiantada na gestão do Prefeito (saudosa memória) Israel Ticheler Martins.

ATA DA CRIAÇÃO DO FÓRUM DE PALMITAL

Nota de inauguração do Fórum e instalação da Comarca de Palmital.

Aos vinte e três dias do mês de outubro do ano de mil novecentos e setenta e oito (23.10.1978), nesta Cidade de Palmital, sede da Comarca de fronteira inicial do mesmo nome, do Estado do Paraná, às 10.00 horas, na sala do Tribunal do Juri do Brasil - Rio em que irá funcionar o Fórum local, sob a Presidência do Excelem-íssimo Senhor desembargador Aquil Ferreira de Amaral e Silva, dif- níssimo Presidente do Egrégio Tribu- nal de Justiça do Estado do Para- ná e presentes o Excelemíssimo Sen- hor Procurador Leferino Magno - Kuntowski, Henrique Leno Levar, dif- níssimo Corregedor Geral do Justiça, Excelemíssimo Senhor Doutor Leonar- do Pacheco Lustosa, Representante do Presidente do Poder Judiciário do Paraná; o Dr. Renato Dittm- court, Juiz de Direito designado para o ato; o Dr. Reinaldo Robson Amorato Santos, Promotor de Justiça do Sr. Proci- to Municipal; José de Andrade e o Doutor Romão Elias Leung Pontagá Aren, chefe de Gabinete do Presidente do Tribunal de Justiça e demais auto- ridades, e leram o ato de abertura da

instalação da Comarca de Palmital, criada pela Resolução Normativa nº 1 (dum), de 11 de dezembro de 1975, art. 329, § III (Lei de Organização e Divisão Judiciárias do Estado do Para- ná) modificada, instaurada pela Portaria nº 01150 de 11 de outubro de 1978 de Presidência do Egrégio Tribunal de Justiça do Estado. Abaixo os trabalhos de sessão, o Excelemíssimo Senhor Desembargador Ju- sidente profirim as seguintes pala- bras inaugurais: Na forma da Lei e de acordo com o rito previsto, visando a salva- guarda jurídica dos interesses do povo, a manutenção das tradições democráticas do País e o resguardo dos superiores de ideias de Justiça, em nível Terceira do Grau - 1ª e 2ª e Silva, Presidente do Tribunal de Justiça do Estado do Paraná, de- fecho instalada, no quadro Território - qual desta Ilustração da República Federativa do Brasil, a Comarca de Palmital, para que produza - tomos os efeitos sobre os circuns- crições que têm por sede esta lo- calidade e os demais distritos que a integram. O Excelemíssimo Senhor Desembargador Presidente, a seguir - laudante a palavra, respectiva- mente aos senhores do ato: João Lo- landt, em nome dos advogados; José de Andrade, Prefeito Municipal - Pal de Palmital, Reinaldo Robson

Honorable Santos, Tremontes e Fuchs, da
 da Comarca de Itaboraí, pelo em nome
 do Ministério Público, Dr. Renato Bil
 lemeourt, juiz de Direito da Comar
 ca de Itaboraí, designado para ato
 finalizando o Exarbitramento entre Delem
 e o Sr. Presidente discusso e agradece
 a assistência e seu comportamento,
 cujo alto significativo linico ematen
 declarando encerrada a sessão e con
 vidando os presentes a assinarem a
 ata. Eu *[assinatura]*, Escri
 vão designado a seguir.

M. J. Pereira de Amaral, Escri
 vão Escrivão de Itaboraí, 15/10/18.

[assinatura]
 Henrique de Aguiar

Luiz do R. H. S. Str.

[assinatura]
 Carmen Botelho

Judith Ferraz de Lima

Carmen Botelho

Judith Ferraz de Lima

[assinatura]
 Carmen Botelho

Judith Ferraz de Lima

Carmen Botelho

Judith Ferraz de Lima

Carmen Botelho

Honorable Santos, Tremontes e Fuchs, da
 da Comarca de Itaboraí, pelo em nome
 do Ministério Público, Dr. Renato Bil
 lemeourt, juiz de Direito da Comar
 ca de Itaboraí, designado para ato
 finalizando o Exarbitramento entre Delem
 e o Sr. Presidente discusso e agradece
 a assistência e seu comportamento,
 cujo alto significativo linico ematen
 declarando encerrada a sessão e con
 vidando os presentes a assinarem a
 ata. Eu *[assinatura]*, Escri
 vão designado a seguir.

M. J. Pereira de Amaral, Escri
 vão Escrivão de Itaboraí, 15/10/18.

[assinatura]
 Henrique de Aguiar

Luiz do R. H. S. Str.

[assinatura]
 Carmen Botelho

Judith Ferraz de Lima

Carmen Botelho

Judith Ferraz de Lima

[assinatura]
 Carmen Botelho

Judith Ferraz de Lima

Carmen Botelho

Judith Ferraz de Lima

Carmen Botelho

JUIZES DA COMARCA

Exerceram na comarca de Palmital, prestações jurisdicionais os seguintes Juizes:

José Ribeiro
Josely Ribas Dittrich
Alexandre Barbosa Fabiani
Luiz Henrique de Miranda
Nestario da Silva Queiroz
Jucimar Novotheadlo
Lidia Munhoz Mattos Guedes
Carlos Augusto Altheia de Mello
Antonio de Sa Ravagnani
Jesus Scabarossi
Wilde de Lima Pugliese
Jorge de Oliveira Vargas
José Sebastião Fagundes Cunha
José Mauricio Pinto de Almeida
Salvatori Antonio Astuti
Mario Borges
Pedro Bortolo de Luiz Martini (saudosa memória)
Joel Irlan Parcionick
Helio Vieira Neto
Paulo Cesar Bellio
Silvio Vericundo Fernandes Dias
Candido Francisco de Oliveira
Tadaaqui Hirose
Sidney Bastos Marcondes
Carlos Olevir Oldakowski
Paulo Roberto Vasconcelos
Pedro Castilho
E atualmente o MM. Juiz, Marco Antonio Antoniassi.

SERVENTUÁRIOS DA JUSTIÇA DE PALMITAL DESDÉ A INSTALAÇÃO DA COMARCA

CARTÓRIO CÍVEL E ANEXOS — Arlindo Osni Lichtenfels.
CARTÓRIO ELEITORAL — Ivete Mormino Schon
Arlindo Osni Lichtenfels.
CARTÓRIO CRIMINAL — Ivete Mormino Schon
Egleci Terezinha Gomes Campanini
OFICIAIS DE JUSTIÇA — Edoni Bonassoli
José Aguiar Filho
Neuton Prates
SERVENTES — Regina Kurzinhasrki
Terezinha dos Santos
Anita Neves de Almeida Passos

AUXILIARES DE CARTÓRIO

Edildon de Andrade
Divonei Brasileiro
Marcos Antonio dos Santos
Nilda de Andrade
João Wanderley Regiani Martins
Neuton Prates
Maria Aparecida dos Santos
Ezequiel Pereira de Andrade

CARTÓRIOS EXTRASJUDICIAIS

REGISTRO CIVIL — Miguel Agulhan Milano
Nilson Antonio Golanoski
João Zolandek
TABELIONATO E ANEXOS — Miguel A. Milano
Cleon Nicolau Schon
Ivete Mormino Schon
REGISTRO DE IMÓVEIS — Aloizio Guimarães Cleve Filho
Clerio Benildo Back
CARTÓRIO DISTRITAL DE LARANJAL — Valentin Peron
Nilson Antonio Golanoski

JUIZES DE PAZ

Joaquim Ferreira de Souza — Primeiro
Thimóteo Luiz Santiago — Atual

JUIZES DE PAZ DE LARANJAL

Aparecido Rodrigues de Oliveira
Vitor Cordeiro

ALGUNS PROMOTORES QUE ESTIVERAM NA COMARCA

Darcy Furquim Neto
Nefi Cordeiro
Antonio Carlos Paula da Silva
José Deretti Neto
Adauto Vellozo da Silva
Francisco Gmterco
Gilberto Gomes de Oliveira
Alberto Vellozo Machado
Colmar José Ribeiro Campos

No Distrito de Altamira do Paraná, estiveram atendendo como Escrivães, quando pertencia a Palmital os Srs. Argemiro Rocha de Oliveira e atualmente Ilse Luiz da Rocha.

PRIMEIRO TÍTULO DE ELEITOR

Alfredo Martins

ÚLTIMO TÍTULO DE ELEITOR

Dirceu Vieira Faria

QUADRO DE ADVOGADOS DA COMARCA RESIDENTES

O primeiro e atual Dr. Damarci C. Carvalho, Luiz Carlos Lorenzetti, Sandra F. F. Stobieinia e José Carlos de Carvalho, além dos acima atuam na comarca mais 115 Advogados.

A Comarca, no Cartório Cível, detém de serviço de informática, com dois computadores interligados aos sistemas REEMPAC 2000 e STM 400 da Embratel, de onde o Sr. Escrivão está interligado com os Tribunais de todo o Brasil, bem como banco de dados de Jurisprudência que esta sendo instalado, inclusive a ser instalado em setembro FAX SIMILE, estando acima o computador do Sr. Escrivão, com sistema Eleitoral, estando referidos cartórios todos informatizados.

Os autos findos e andamentos do Cartório Cível e Anexos, todos lançados no sistema de informática do Cartório, agilizando-se assim, a prestação jurisdicional.

REGISTRO DE IMÓVEIS;

LIVRO Nº 2 REGISTRO GERAL

CARTÓRIO DE REGISTRO DE IMÓVEIS
COMARCA DE PALMITAL - PR.

matrícula -1-
folha -1-

PALMITAL, 24 DE Outubro DE 1978

Almeida
IMÓVEL:--Procede-se a matrícula do lote de terras nº 10 (dez) da quadra nº 48 (quarenta e oito), com a área de 800m² (oitocentos metros quadrados), sito no perímetro Urbano desta cidade, sem benfeiterias existentes e com as seguintes confrontações:--Pela frente medindo 20,0 metros com a Rua Meisés Lupien PELO LADO DIREITO, medindo 40,0 metros, divide com os lotes nºs. 01 e 02; PELO LADO ESQUERDO, medindo 40,0 metros, divide com os lotes nºs. 08 e 09; e finalmente pelas fundes medindo 20,0 metros, divide com o lote nº 05; áreas de confrontações temáticas de uma Escritura Pública de compra e venda, lavrada em 26/07/78, as fls. 195 do livro nº 18, do Tabelião local; PROPIETÁRIO:--Jorge Ribeiro de Faria e sua mulher Albertina M. Marias, brasileiros, casados, proprietários, residentes e domiciliados em Pitanga-Fr., portadores do C.F. nº 112.474.599/53; REGISTRO ANTERIOR:--Matrícula 87, fls. 1 do livro nº 2 do Registro Geral de Imóveis da Comarca de Pitanga, Estação de Paraná;

1-1-1-1-24/10/78-Prot.01:--Por Escritura Pública de compra e venda lavrada nas Notas do Tabelião local, em data de 26 de julho de 1.978, as fls. 195 do livro nº 18, e Srr. REINOLDO DE OLIVEIRA, brasileiro, casado, advogado, residente e domiciliado nesta cidade, portador do C.F. nº 153.869.299-68, adquiriu do nesta cidade, portador do C.F. nº 153.869.299-68, adquiriu por compra de Jorge Ribeiro de Faria e sua mulher, acima qualificadas; e imóvel supra com ss. características pelo preço de Cr\$ 20.000,00; (custas:--Cr\$ 454,00). seu fé. - *Almeida*
2-2-1-1-19/07/79-Prot.1114:--Por Escritura Pública de compra e venda lavrada nas Notas do Tabelião local, em data de 26 de junho de 1.979, as fls. 105 do livro nº 19; e Srr. EDISON DA SILVA, brasileiro, desquitado, médico, residente e domiciliado nesta cidade, portador do C.F. nº 186.395.009/59; adquiriu por compra de Reinaldo de Oliveira, advogado e sua mulher Teresinha Fortunata Fontaneli de Oliveira, de lar, brasileiros, casa dos residentes na cidade de Campinas da Laça-Fr., inscritos no C.F. sob nº 153.869.299-66; e imóvel supra com ss. características, pelo preço de Cr\$ 80.000,00, da seguinte forma:--Cr\$ 20.000,00 como entrada inicial, e o saldo restante representado por três notas Promissórias no valor de Cr\$ 20.000,00, com vencimentos em 30/07/79; 30/08/79 e 30/09/79; apresentou certidão negativa de arcação de nº 754; (custas:--Cr\$ 488,00) seu fé. - *Almeida*
AV. P. 01-25/07/1979-Prot.2297:--Por Escritura Pública de compra

REGISTRO DE IMÓVEIS.

matricula -01- fôlha 1 verso

este Ofício, devidamente quitadas pelo Credor; INCLUI a baixa do vínculo constante na escritura aci, ret, digo, retranscrita; ficando as referidas promissórias quitadas arquivadas neste Ofício para ss. Revistos fins; dou fé. - Item 2

R.4-M.1-16/08/1982.-Prot.5.446.- Por Escritura Pública de compra e venda, lavrada nas Notas de Tab. Local, em data de 13/08/1.982, as fls. 182 do livro nº 24, o Sr. LAURIVAL FERREIRA DE ANDRADE, brasileiro, casado, pecuarista, residente e domiciliado na cidade de Guarapuava-Pr.; inscrito no CPF nº 003.999.659-04; adquiriu por compra do Sr. Edison da Silva, brasileiro, desquitado, médico, residente e domiciliado nesta cidade de Palmital-Pr.; inscrito no CPF sob nº 186.395.809-59; o imóvel supra com ss. características pelo preço de Cr\$ 500.000,00; Certidão Negativa da Prefeitura Municipal Local sob nº 685, datada de 13 de agosto de 1.982; (custas: Cr\$ 8.000,00); dou fé. - Item 1

REGISTRO DE IMOVEIS PALMITAL - PARANA presente fotocópia é reprodução fiel do nosso registro Dou fé de 29 de agosto de 1991 JOSÉ SRINEM Oficial

Registro de Imóveis Palmital Paraná GIBERIO BENE DO LACK Oficial JOSÉ SRINEM

PRIMEIRO CASAMENTO - FÓRUM.

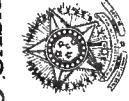

República Federativa do Brasil

Comarca de Palmital - Estado do Paraná Cartório de Registro Civil

Nilson Antonio Golanoski Oficial Sede - 1º Ofício Rua Vicente Machado, 129 - Fone: (0427) 571490 - CEP 85270 Palmital - Pr.

CASAMENTO Nº -01-

CERTIFICADO que, às fls. - 02 - do livro nº B-01- de Registros de Casamentos, foi registrado o assento de Casamento de - PAULO CARREI - e - CAROLINA DA SILVA GONCALVES - , contraído perante o Juiz de Casamentos Sr. Joaquim Ferreira de Souza, e as testemunhas Walter Moedinger, alemão, industrial, e Emília Alves de Souza, comerciante, brasileiro, e residentes em PALMITAL, neste Estado. - ELE, nascido em PALMITAL, em 19 31. (17-01-1.931). - aos -17- de Janeiro (01) - de 19 31. -

Profissão -lavrador- , residente e domicilia do neste Distrito. - filho de EUGENIO BATISTA, e de D. IDALINA RIBEIRO DA SILVA, brasileiros, casados, lavradores, ambos naturais deste Estado. - ELA, nascida em PALMITAL - PR. - aos -26- de Março (03) - de 19 36. - (26-03-1.936). - Profissão -doméstica- , residente e domicilia da neste Distrito. - filha de JOSÉ EZIDORO GONCALVES, e de D. MARINA MARIA DA SILVA, brasileiro, casado, ambos naturais deste Estado. - A contraente passa assinar-se - CAROLINA GONCALVES CARREI -

Foram apresentados os documentos exigidos pelo Art. 180 do Código Civil, nºs - Observações: O regime adotado é o de "COMUNHÃO DE BENS UNIVERSAIS". Certidão extraída do termo lavrado em data de 25-09-1.954, pelo então Oficial da época Sr. Miguel Aguilham Milano. - A margem nada consta -

GARTÓRIO DE REGISTRO CIVIL referido é verdade e dou fé. Palmital, 28 de Agosto (08) - de 1.991.

1º Ofício - Sêde Comarca de Palmital - Pr. NILSON ANTONIO GOLANOSKI Oficial Oficial Wilson Antonio Golanoski

PRIMEIRA CERTIDÃO DE NASCIMENTO

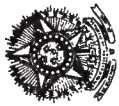

República Federativa do Brasil
COMARCA DE PALMITAL - ESTADO DO PARANÁ
Cartório de Registro Civil

Séde - 1º Ofício

Nilson Antonio Golanoski
Oficial

Elisabete Leal Golanoski
Auxiliar Juramentada

Rua Vicente Machado, 129 - Fone: (0427) 571490 - CEP 85270 Palmital - Pr.

« Certidão de Nascimento »

CERTIFICO, que às fls. -01- do livro A -01- sob nº de ordem -01- foi lavrado o assento de Nascimento de - "CAROLINA DA SILVA GONCALVES" do sexo Feminino, de cor Branca, nascida no dia -26- de Março (03) de 1936. Um mil novecentos e trinta e seis. (26-03-1.936). às 15:00 horas em - de - de cor Branca. filha de JOSE EZIDORO GONCALVES, lavrador, e de D. MAXIMA MARIA DA SILVA, doméstica, ambos naturais deste Estado, domicílios e residentes neste distrito de Palmital. Sendo avós paternos Florindo Rodrigues Goncalves e Dona Rita Maria da Trindade, e avós maternos Bento Gregorio Ribeiro e Dona Maria do Rosario Ribeiro. Foi declarante O pai da registranda. Serviram de testemunhas Laurindo da Silva e Pedro Sempiao, maiores, casados, e qui residentes. Observações: A registranda é a 4ª filha do casal na ordem de filiação. Certidão extraída do termo lavrado em data de 09-1.954, pelo então Oficial da época Sr. Miguel Agulham Milano. A margem nada consta.

O referido é verdade e dou fé.
Palmital, 26 de Agosto (08) de 1954.

1º Ofício - Séde
Comarca de Palmital - Pr.
NILSON ANTONIO GOLANOSKI
Oficial

PRIMEIRO ÓBITO;



CARTÓRIO DO REGISTRO CIVIL

ESTADO DE PARANÁ
COMARCA DE PALMITAL
MUNICÍPIO DE PALMITAL (Sede 1º Ofício).
DISTRITO DE PALMITAL

NILSON ANTONIO GOLANOSKI

Oficial do Registro Civil
Certidão de Óbito

CERTIFICO que, em data de 29 de Setembro (09) de 1954, no Livro NºC -01- à fls. -02- sob o Nº -01- foi feito o Registro de óbito de - "ANTONIO LOPES DOS SANTOS" nascido em -26- de Setembro (09) de 1924 às - (09:30) - horas, net. em Comolândia, de cor Branca, profissão Lavrador, do sexo Masculino, natural de PALMITAL, neste Estado, domiciliado e residente em Água Quente, neste Distrito de Palmital, com Sessenta e oito (68) anos de idade, estado civil casado, filho de PAIS IGORADOS tendo sido declarante José Rodrigues Desiderio, e o óbito atestado por duas testemunhas, e o sepultamento foi feito no cemitério de que deu como causa da morte Sem Assistência Médica.

Local: Observações: O falecido não deixa filhos menores, e nem bens à inventariar. Certidão extraída do termo lavrado em data de 29-09-1.954, pelo então Oficial da época Sr. Miguel Agulham Milano.

O referido é verdade e dou fé.
Palmital - Pr., 28 de Agosto (08) de 1954.

CARTÓRIO DE REGISTRO CIVIL
1º Ofício - Séde
Comarca de Palmital - Pr.
NILSON ANTONIO GOLANOSKI
Oficial



FOTO onde aparece a festa popular quando da inauguração e instalação da Comarca de Palmital, data 23 de outubro de 1978



Nesta vemos o hasteamento dos pavilhões no dia da instalação da Comarca.



Pronunciamento do então Representante da OAB. Dr. João Zolandeck.



Pronunciamento do Juiz Presidente dos Trabalhos solene Dr. Renato Bittencourt, (atualmente Juiz aposentado trabalhando na associação dos Magistrados do Paraná).



Pronunciamento do então Presidente da Câmara Municipal Vereador Ary Schon.

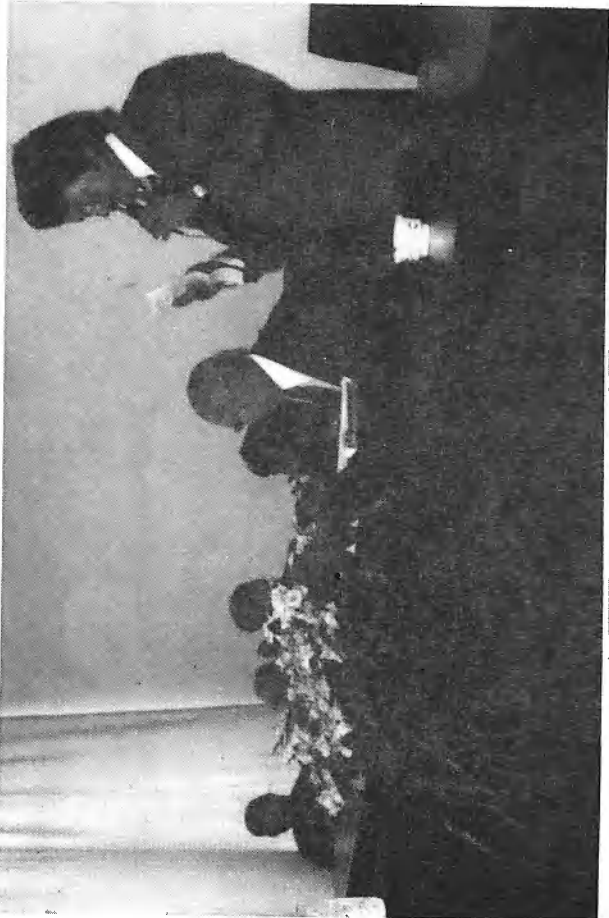

Pronunciamento do então Prefeito Municipal Sr. José de Andrade.



Nesta vemos o então Presidente do Egrégio Tribunal de Justiça, Desembargador Ariel Ferreira Almeida do Amaral, quando declarava instalada a Comarca de Palmital.



Nesta foto o Desembargador Ariel faz seu pronunciamento ladeado pelos Drs. Renato Bittencourt; Henrique Cezar, Reinaldo R. dos Santos e o Prefeito Municipal José de Andrade.



Pronunciamento do Dr. Reinaldo Robson Santos, Promotor de Justiça de Pitanga sendo primeiro Promotor designado para Palmital.



Cumprimentos entre o então Deputado Estadual Jurandir Messias e o Desembargador Zeferino Krukoski.



Cumprimentos entre o Desembargador Ariel Ferreira do Amaral e o então Deputado Federal Ary Kfuri (saúdosa memória).



Nesta foto vemos o titular do Cartório Cível e Anexos Sr. Arlindo Osni Lichtenfejs.

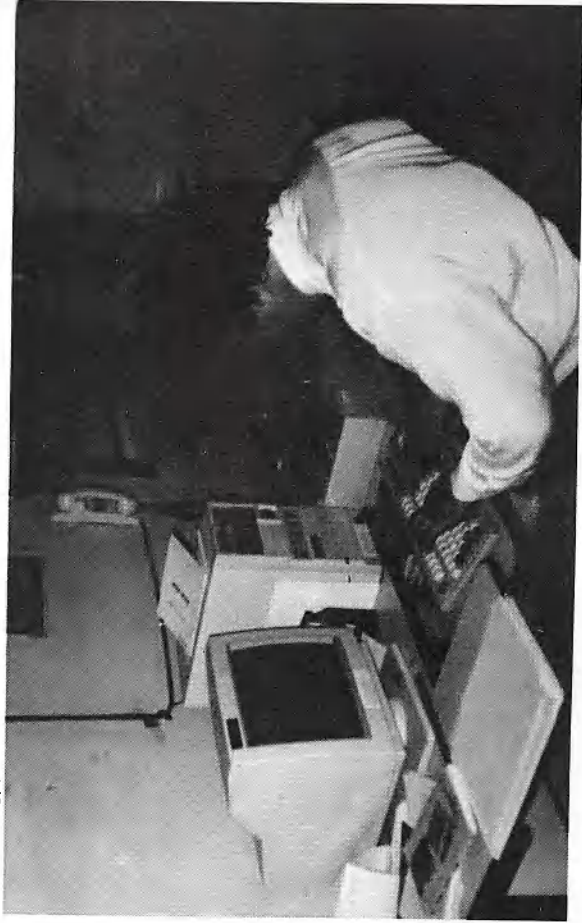

Nesta temos uma vista parcial do serviço de informática do qual o Fórum está interligado ao sistema REEMPAC 2000 e STM 400 da Embratel.

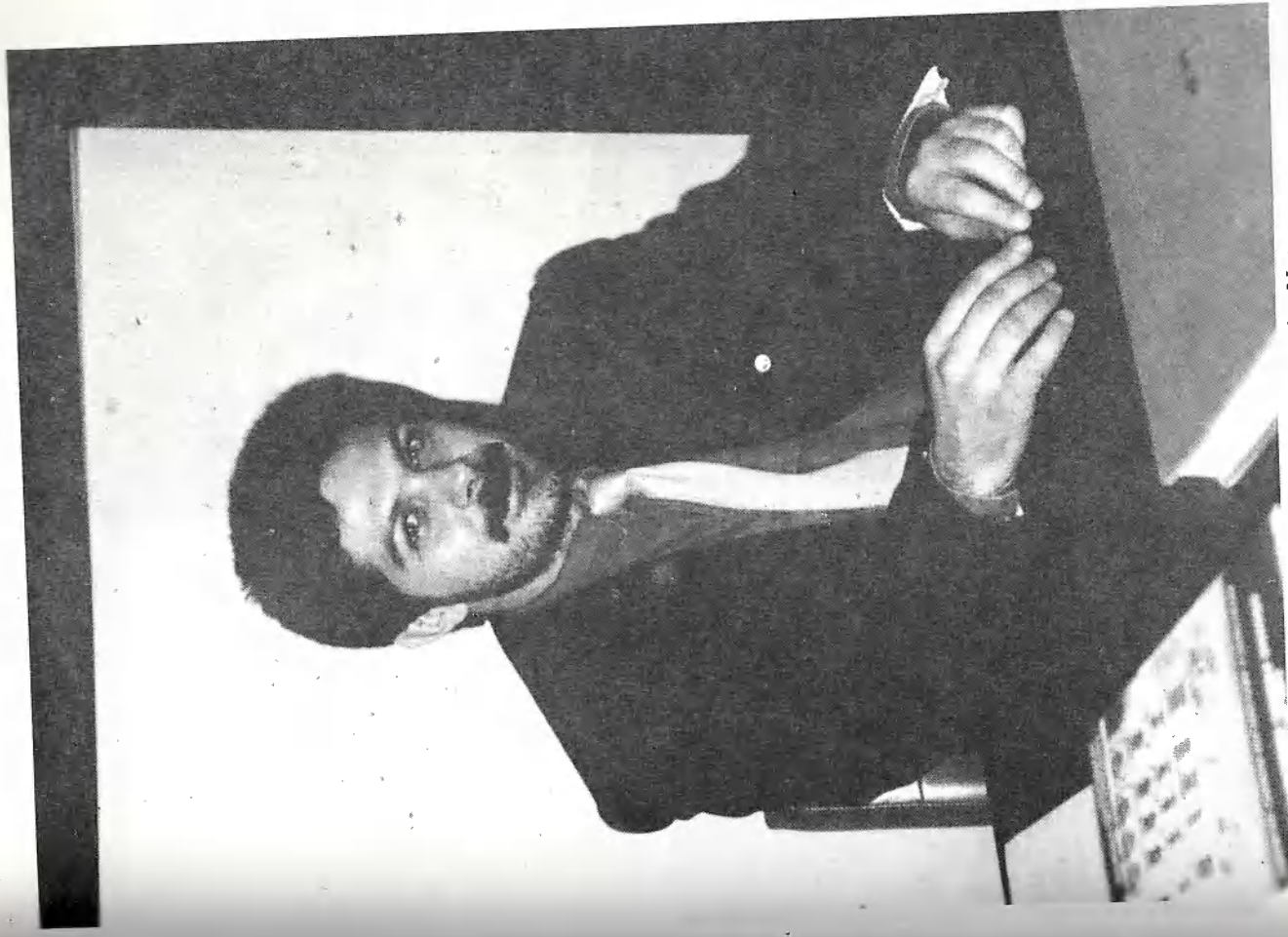

O atual Promotor de Justiça é o Dr. Darci Furquim Neto.

AGRICULTURA

CULTURAS

USO ATUAL DO SOLO

Apesar da topografia acidentada, o município se destaca dentro do Estado como um dos maiores produtores de milho, sua cultura de maior expressão. Segue-se a área de algodão, arroz, feijão, etc., nas culturas.

A maior área ocupada no município é com rebanhos Bovino e criação de Suínos, seu retorno econômico é ótimo.

Nas áreas inaproveitáveis estão incluídas as capoeiras, onde na maioria delas os produtores fazem lavouras no toco.

Aos poucos os produtores estão utilizando novas tecnologias, a fim de melhorar a produtividade e manter a fertilidade do solo.



Nesta foto o MM. Juiz da Comarca Dr. Marcos Antonio Antoniesi.

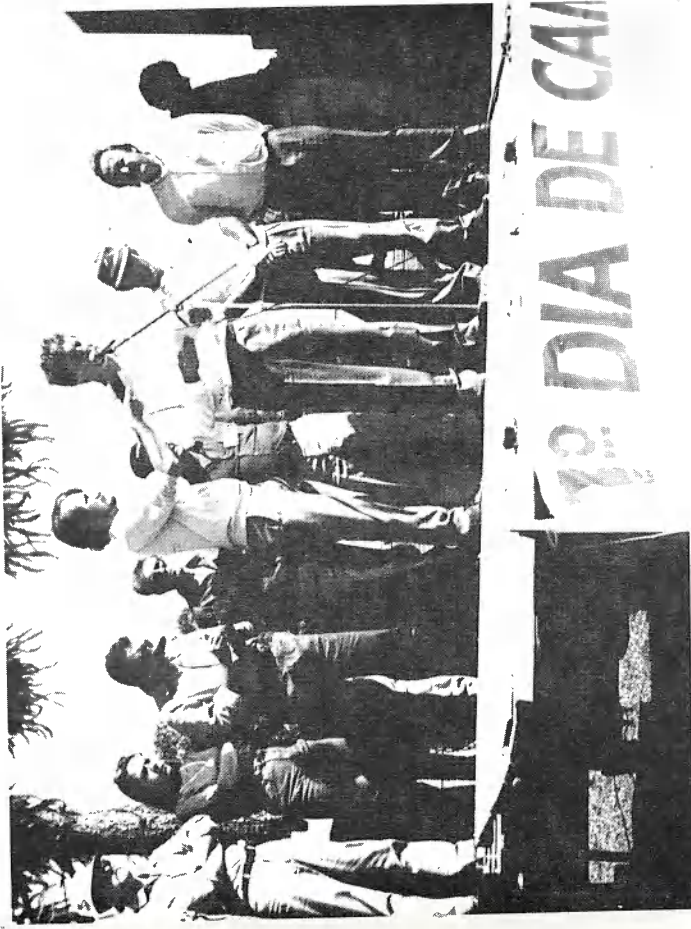

Abertura do Dia de Caim pelo Dr. Miguel Horban e Emater local e visitantes.

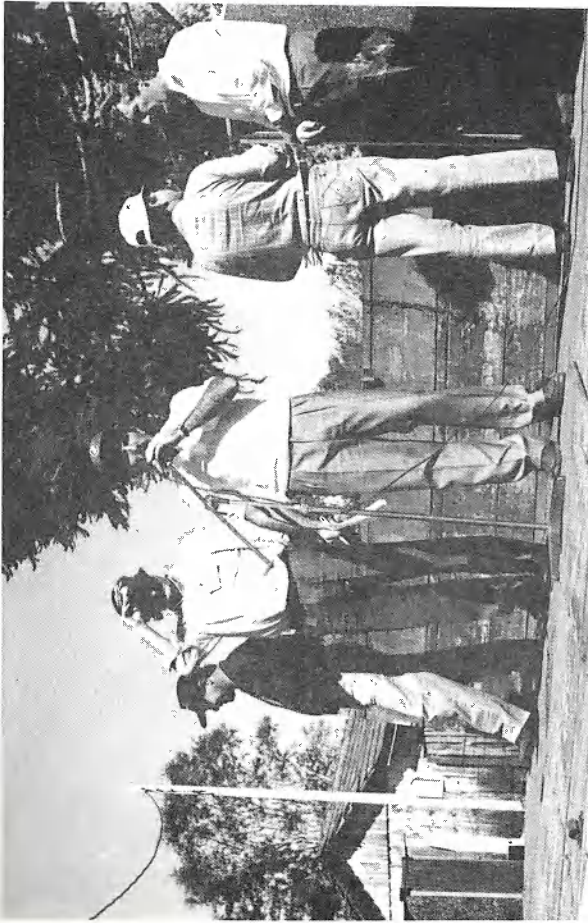

Dr. Orestes Tomén, técnico da Emater quando fazia seu pronunciamento aos produtores.



A maior parte de solo no Município de Palmital é trabalhado manualmente (Arado puxado por cavalos)

VÁRZEAS

Existem em torno de 230 ha de várzeas no Município, sendo sua maioria explorada com a cultura de arroz, sem tecnologia de irrigação e/ou drenagem.

CAPACIDADE DE USO DO SOLO

pH médio | 5,0
Fertilidade média
Topografia | 70% acidentada, 30% Ondulada e Suave Ondulada.

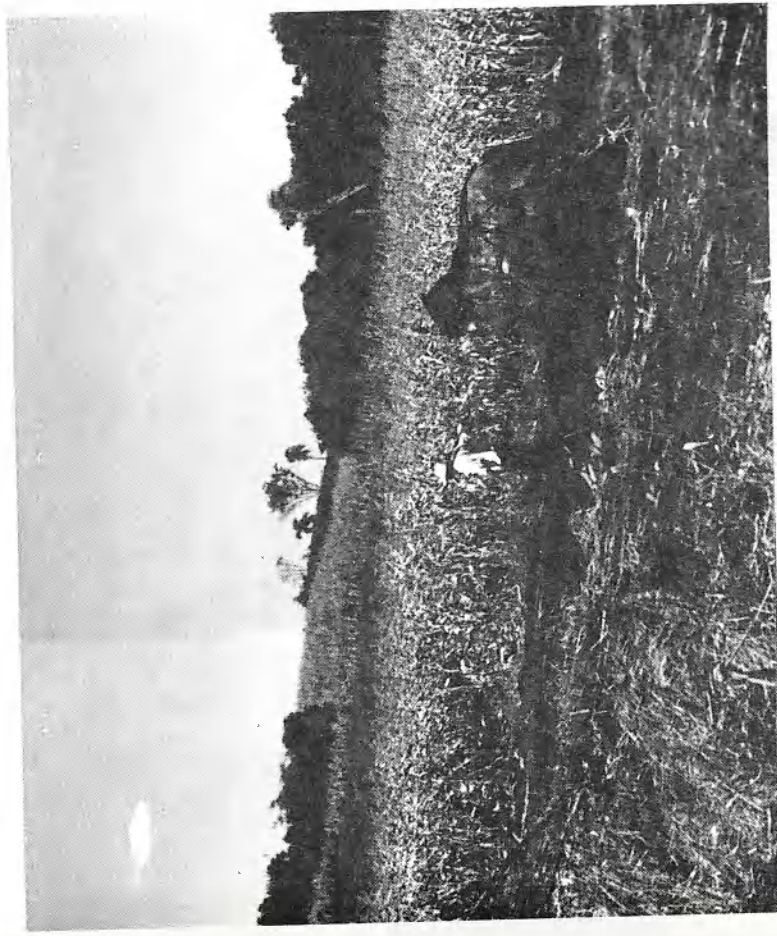

MILHO

No município o milho é a cultura de maior expressão, ocupando 32.000 ha. Cerca de 50% das lavouras instaladas em terrenos com bastante declividade, que tem sua vegetação toçada e queimada para então ser implantada a cultura. Muitas vezes nas entrelinhas o produtor planta pasto e na safra seguinte abre novas áreas de cultivo.

Nestas lavouras o produtor não realiza nenhum trato cultural, limitando-se a plantar e colher.

Nos terrenos mecanizados, quando destocados, o produtor realiza uma ou duas chapeações.

A época de plantio vai de agosto até o final de dezembro, se concentrando mais em outubro e novembro.

As lavouras de terrenos mecanizados, alcançam uma média não superior a 3.500 kg/ha. As lavouras feitas "no toco" não ultrapassam a média de 2.000 kg/ha.



Milho a maior cultura do Município de Palmital.

FEIJÃO

As áreas cultivadas com esta lavoura são pequenas, sendo difícil encontrar plantios superiores a 2,0 ha. Constituem-se em lavouras de subsistência. Desta maneira fica retido na propriedade, para consumo e plantio cerca de 28% da produção.

O produtor antecipa o plantio para agosto e setembro, para depois plantar o milho, que é sua lavoura principal. Geralmente não alcança bom desenvolvimento devido as temperaturas baixas nestes meses.

O feijão preto é o mais plantado no município (50%), seguido do carioca (39%), chumbinho (7%), vinagre (2%) e outros (2%).

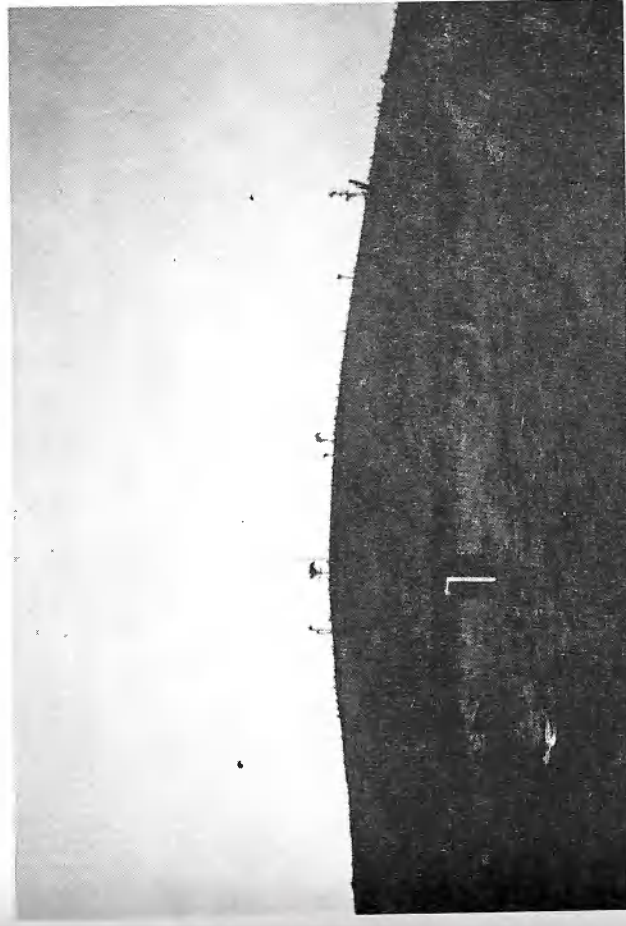

Plantação de feijão

ARROZ

As lavouras são destinadas a subsistência e pouco sobra para a comercialização.

São destinados a ela os solos mais fracos, fato que determina a baixa produtividade.

Normalmente plantado em outubro e novembro, com agricultor correndo o risco de ter sua produção reduzida pela ocorrência de seca no período de emborrachamento e floração.

Estima-se que sejam comercializados apenas 10% da produção.



Linda plantação de Arroz.

ALGODÃO

O plantio de algodão está em expansão sendo que predomina o minifundiário. A área de plantio de 1.700 ha no Município.



Nesta vemos o algodão sendo transportado para a Cooperativa.



Linda plantação de algodão



O algodão já maduro para a colheita

282.

COOPERATIVISMO

INTRODUÇÃO

Durante o ano de 1980 e 1981 vários pedidos dos produtores do município, bem como das lideranças municipais, foram encaminhados a Diretoria da COAMO, pedindo a instalação de um entreposto neste município, para atender as necessidades de comercialização de suas safras, feita até então através de cerealistas estabelecidos na sede do município, e que pagavam preços baixos do mínimo garantido pelo Governo Federal, através da C.F.P.

No final do primeiro semestre de 1982, a Diretoria da COAMO, resolveu instalar um posto de recebimento de produtos de Palmítal e outro no então Distrito de Altamira do Paraná.

A cooperativa alugou as instalações de um cerealista na sede do município, onde recebeu 6 mil arrobas de algodão da safra que terminava de ser colhida e 151 mil sacos de milho.

Ainda naquele ano a Diretoria e a Assembléia Geral, resolveram construir um entreposto que desse condições de atender melhor os cooperados do município. Foi então construído um armazém convencional com capacidade para 66.500 sacos e um graneleiro fundo "V" com capacidade para 300.000 sacos, equipado com um sacador com capacidade para 40 t/h e quatro moegas, o que permitiu maior agilidade no recebimento da região.

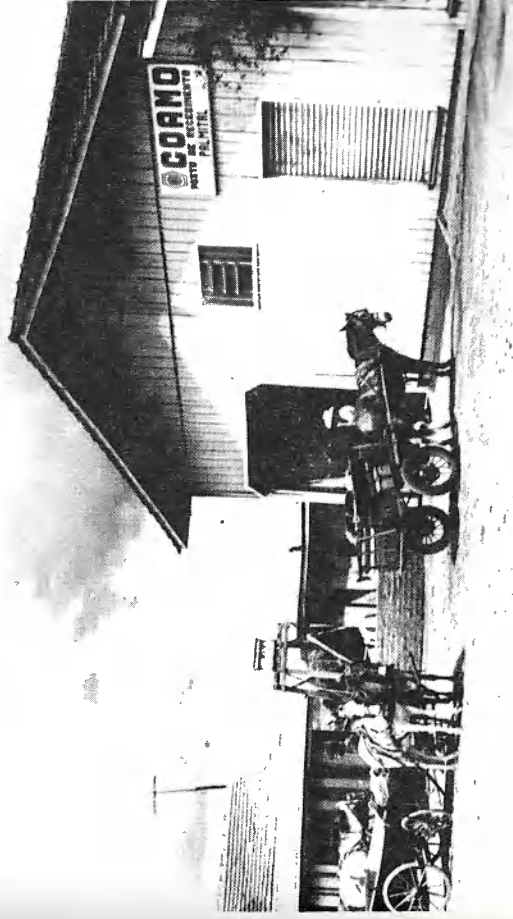

O Posto de recebimento em 1982.

283

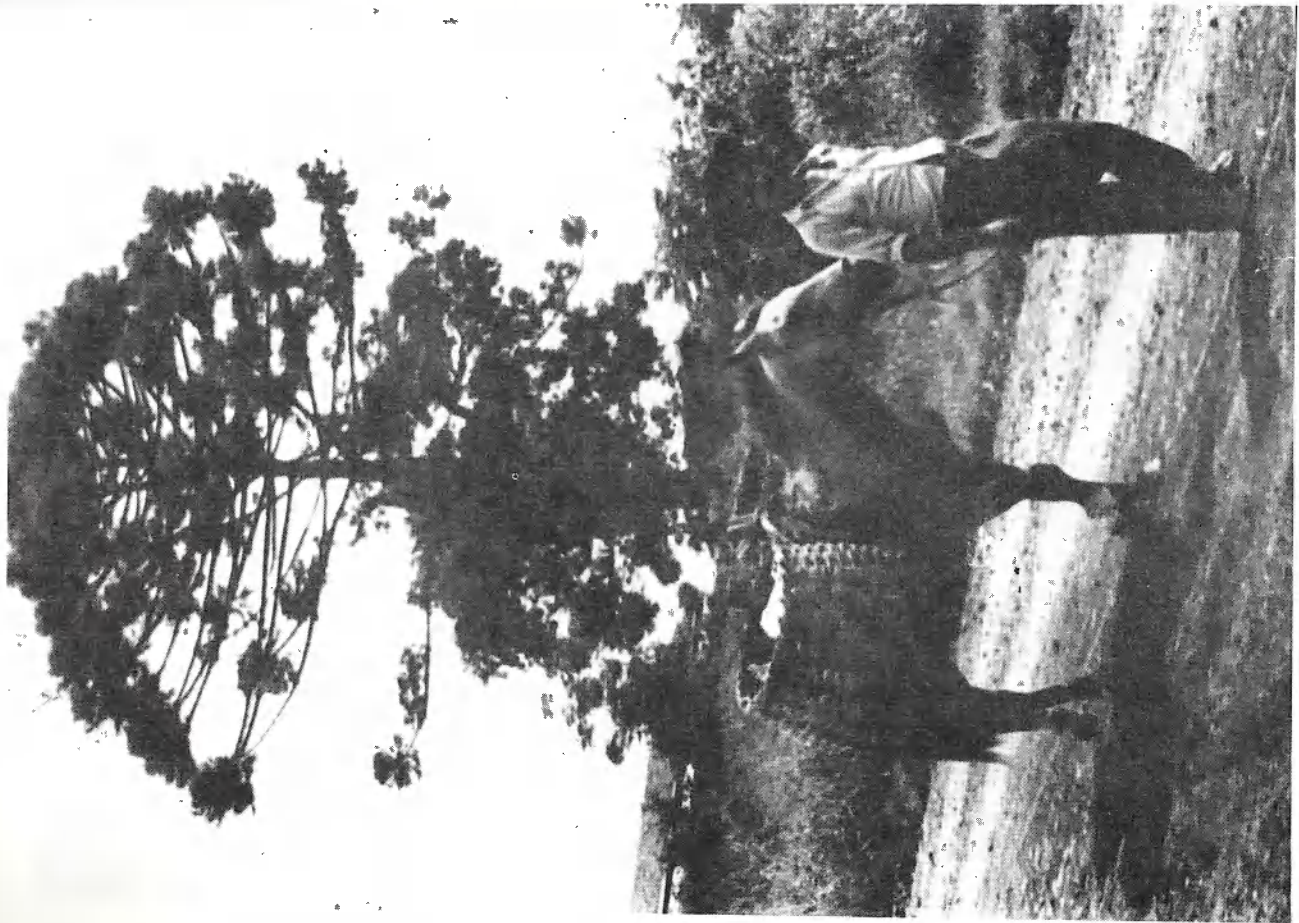

Sistema de transporte em Cargueiro.

284,



Vista aérea da cidade de Palmital onde vemos o entreposto da Cooperativa "COAMO".

QUADRO SOCIAL

1991 atualmente 2.600 sócios.

EVOLUÇÃO DO QUADRO SOCIAL

- 1982 — 58 sócios
- 1987 — 2.092 sócios
- 1991 — 2.600 sócios

285

PISCICULTURA

A Piscicultura existente no Município ainda tem como objetivo o lazer e para alimentação do produtor, não havendo oferta de produtos para comercialização.

Foram trazidos de Curitiba, alívino de Carpa, assim beneficiando alguns produtores que pretendem explorar comercialmente.

Existem tendências para evoluir a exploração, isto observado pelos pedidos de alívinos junto ao escritório da Emater.



Elpidio Matulle, com uma carpa com aproximadamente 10 kilos. A carpa é o maior peixe que se pega na região.

TRAÇÃO ANIMAL

No Município 70% dos produtos rurais, usam cavalos para arar as suas terras.

O restante das terras agrícolas são mecanizadas.



Um trabalho de campo, arando suas terras.



A carroça é o automóvel na área rural, principalmente no dia do casamento.

SOJA

A produção de soja no município é muito pequeno. Os produtores vendem todo o produto a Cooperativa.

AVICULTURA

A Avicultura no município é explorada apenas para a subsistência familiar, não tendo nenhuma granja em funcionamento devido ao alto custo de produção e a dificuldade de comercialização.

O rebanho avícola calcula-se em 80.000 cabeças sem predominância de raças definidas.

QUADRA DAS ÁREAS DAS PRINCIPAIS CULTURAS DO MUNICÍPIO

CULTURAS	ÁREA PLANTADA 90/91
MILHO	32.000 ha
ARROZ	1.610 ha
ALGODÃO	1.000 ha
FEIJÃO	6.000 ha
TOTAL	40.620 ha

CULTURAS DE SUBSISTÊNCIA

Para atender a comercialização dos excedentes das culturas de subsistência foi organizada a Feira do Produtor. A qual vem beneficiando diretamente o produtor e o consumidor.

Esperamos que seja a solução para aqueles que vivem e necessitam dessa fonte de renda. Onde alguns produtores, comercializam seus produtos excedentes.

PERSPECTIVAS DAS CULTURAS

Existe um interesse natural de maior retorno econômico.

O milho tende a estabilizar a área cultivada. A soja continua desestimulada, o seu cultivo, devido a problemas já citados.

Tende a diminuir as áreas de algodão no Município, devido o baixo retorno e ser uma cultura de alto risco e problemática.

As demais culturas mostram um quadro idêntico, a safra 89/91 com poucas variações.

BOVINOCULTURA DE CORTE

Dado as condições climáticas e a topografia acidentada, que predomina nas extensas áreas do município, a Bovinocultura de Corte vem crescendo ano após ano. O solo embora seja fértil, com alta produtividade para agricultura, torna-se difícil manipulá-lo, pois a partir do segundo ano exige o uso de máquinas para o cultivo. Sendo assim, as pastagens ocupam o seu lugar, devido a relativa facilidade na sua formação, associada às benéficas condições climáticas para a exploração.

Embora o terreno seja acidentado, dispõe de aguadas durante todo ano, com afloramento de minas em qualquer situação topográfica.

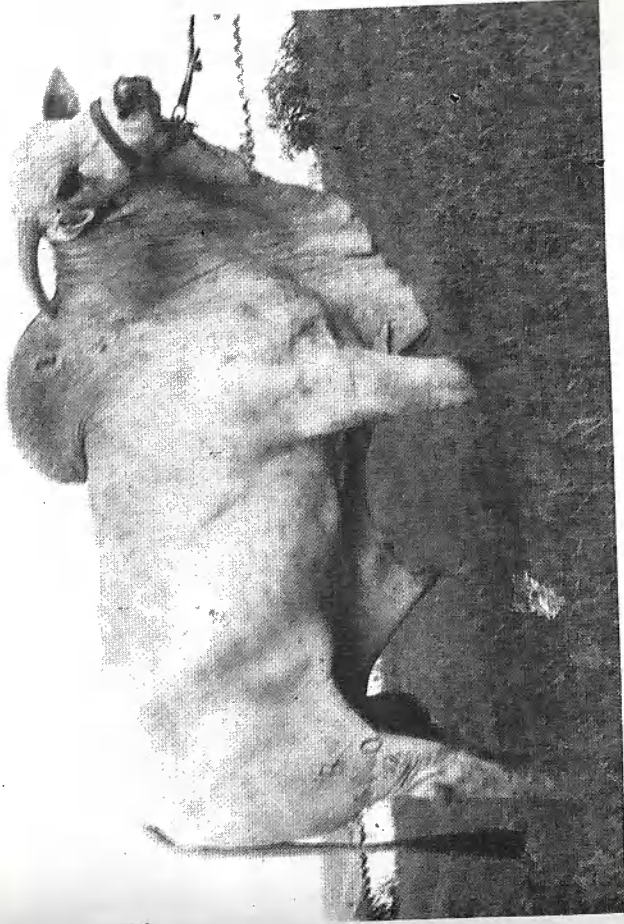

ALIMENTAÇÃO

A alimentação dos bovinos é baseada em pastagens cultivadas, gramíneas, destacando-se o coloninho, estrela-africana, colônião, brachiária e com pequenas áreas de grama jesuita e capineiras (napier e cana-de-açúcar). A mineralização ainda baixa deixa a desejar, sendo setor limitante o alto custo do concentrado mineral.

Durante o verão existe muita fartura, sobrando massa verde e durante o inverno os animais consomem parte dessas massas, e muitos produtores utilizam tigiera ou restévas de milho. Também é utilizada a capoeira para invernar. Poucas são as propriedades que cultivam pastagens de inverno.

Nas pequenas propriedades os bovinos são alimentados durante o inverno com milho e palhadas. São poucos os silos existentes, não havendo muita tradição ou costume nesta alternativa alimentar.



Gado Nelore fechado na mangueira.

BOVINOCULTURA DE LEITE

Dado as características físicas e químicas do solo e as condições climáticas, a região apresenta grande potencial para o desenvolvimento da Bovinocultura Leiteira.

Foi construído recentemente uma indústria de laticínios na sede dentro dos moldes mais modernos.

Até a presente data, o criador não mostrava interesse para com leite, pois o mesmo só servia para alimentar os bezerros, e era muito pouco a sua comercialização, ou melhor, apenas para uso caseiro.

Com a indústria, em breve temos a certeza que o Município de Palmital terá a bacia leiteira maior do Oeste Paranaense.



Nesta vemos o gado leiteiro. >

SUINOCULTURA

A suinocultura que outrora era a maior expressão econômica do Município, hoje restringe-se a exploração para subsistência familiar, com expressão de alguns produtores que aproveitam subprodutos de suas indústrias para alimentar os animais. Essas propriedades mantêm número superior a 300 cabeças, sendo estas na maioria, oriundas da produção excedentes dos pequenos e médios proprietários.

A criação baseia-se no sistema semi-extensivo, para os pequenos e médios criadores, com alimentação predominante de milho, que é um dos fatores limitantes na criação.



Nesta vemos a porcada de propriedade de Teodoro Burey Pioneiro da localidade de Cantú, cuidando da Safra de porcos no ano de 1962.

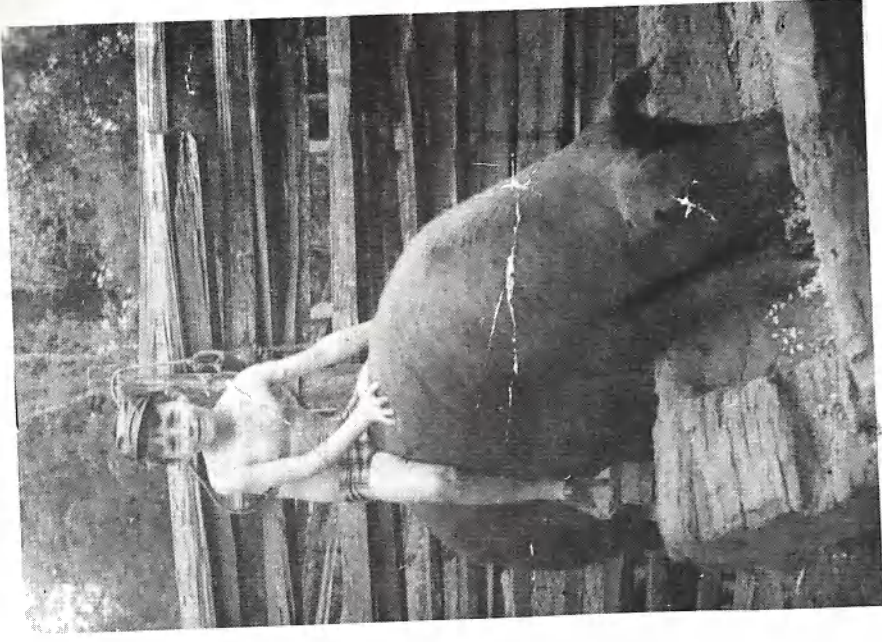

Este é um porco sendo criado em ambiente fechado para o engorde.

*

OVINOCULTURA

Esta exploração ainda não se tornou a principal na propriedade, devido a dificuldade na comercialização de carne e lã, apenas é explorada para subsistência familiar, e serve também para custeio das médias e grandes propriedades fornecendo carne, pêlo para pelego e lã para baixeiros e acolchoados.

O rebanho atual baseia-se em 5.000 cabeças, existindo várias raças em exploração. Algumas propriedades dispõem de animais puros inclusive importados. É uma exploração que está crescendo, dado a facilidade com que é criado junto com o rebanho bovino.

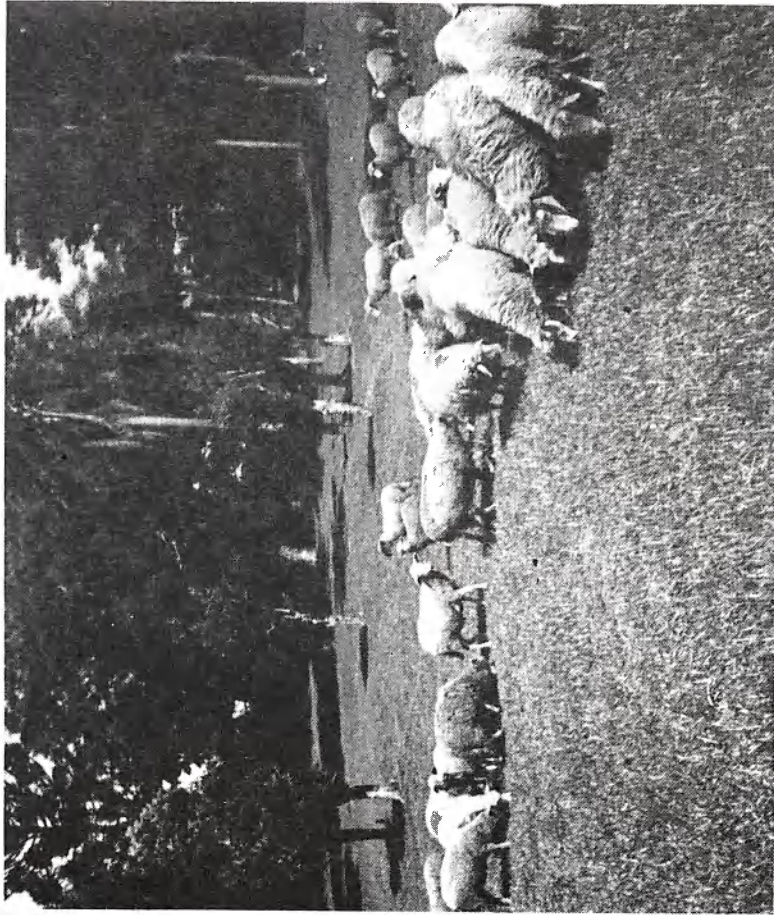

Nesta vemos uma linda criação de carneiros.

CRIAÇÕES	Nº CRIADORES	REBANHO
Bov. Corte	540	55.233
Bov. Leite	310	6.250
Bubalinos	05	220
Suinocult.	1.180	23.600
Ovinocult.	190	4.100
Bov. Corte	600	61.369
Bov. Leite	310	6.250
Suinocult.	1.280	25.600
Ovinocult.	200	5.000
Receita Lã		
AVICULTURA	Nº CRIADORES	REBANHO
Caseira	3.073	152.095
Caseira	3.100	152.200
Corte	01	2.500

* *

ESPORTE E CULTURA

O município conta com 5 quadras de Esportes com base de concreto, sendo três na sede e uma na comunidade de Rio das Conchas e apenas uma com cobertura. Possui uma Excelente cancha de esportes a A.F.A.M.P., exclusiva para o uso dos sócios da (Associação das Famílias de Palmital).

Possui também 4 campos de futebol Suíço na sede, em ótimas condições, e muitos na área rural.

Existe a AABB, para uso dos funcionários do Banco do Brasil S/A.

Em 1988 foi inaugurado na sede do município o Ginásio de Esportes, na administração do Ex-Prefeito João Cécera (saúdosa memória).



Vista parcial do Ginásio de Esportes de Palmital.

O FUTEBOL EM PALMITAL

Desde o início do Município o esporte de todos os Brasileiros é praticado em Palmital.

No ano de 1966 o comerciante Jair Felde resolveu se dedicar de corpo e alma ao futebol de Palmital.

Formou um time o qual levava o nome de sua casa comercial, Casa Verde Esporte Clube, que trouxe muitas alegrias pela vitórias conseguidas disputando partidas de futebol com times da região e outros times da localidade de Palmital.

O time Pioneiro de Palmital foi o Botafogo esporte Clube, time orgulho de Palmital, atualmente está filiado a liga regional de Laranjeiras do Sul, disputando o campeonato.



Jair Felde e sua esposa Sonia.



Primeiro time de futebol de campo em 1967, onde vemos da esquerda para a direita em pé. O sr. Timóteo Santiago grande colaborador do esporte e os jogadores Tião, Emílio, Versi, Ilo, Divo, Sérgio. Agachados: Portelinha, Dante, Edilson, Portela e Teco. E o Técnico, Jair Felde.



Mais um time de futebol de Palmital.



Time da casa verde em 1978.



Abertura do 10º Campeonato Municipal de Futsal em 1987.



Nesta foto vemos o time de futebol juvenil, que pertenciam a escolinha de atletas que foi fundada em 1982.

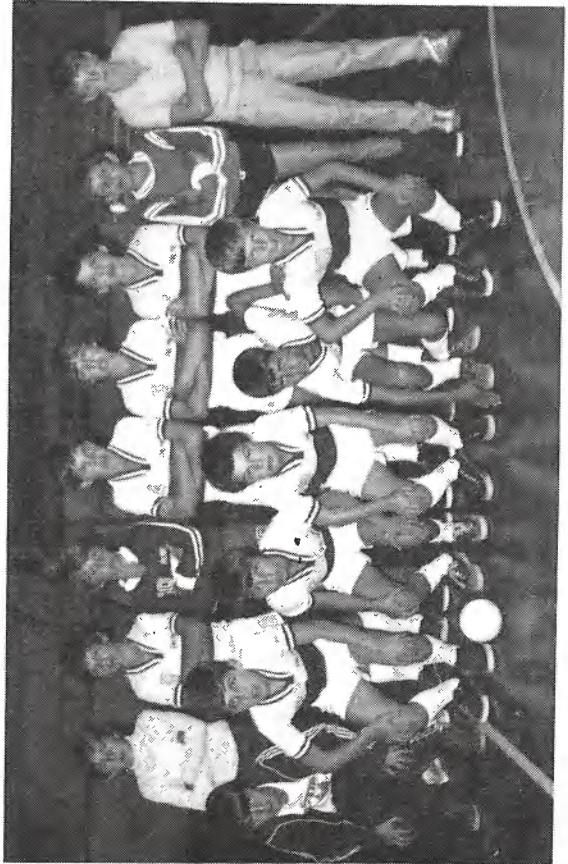

Outro time de garotos.



Botafogo Campeão em 1987, 10º Campeonato de Futsal 1987. Vemos os seguintes jogadores: Felde Junior, Rosel, Joaozinho, Paulo, Zé Guasca, Goioxi, Valdemar, Dirceu, Marinho, Pires e o técnico Jair Felde.

