

Rocha, Luiz Carlos de Abreu Nabo, Joselito (Coamo), Lauro Simiano, Di Miguel Horban, Nilton Pedro Coelho, Ernani José de Lara, Laudelino Antunes

Nos dias que aconteceu os festejos são instaladas bancas de bebidas, refrigerantes, churrasco, etc., no qual o lucro das festividades é distribuído entre as entidades participantes.

As entidades que sempre participaram, além de toda a comunidade de Palmital são:

- Escola Pequeno Príncipe.
- Creche Criança Feliz.
- A.A.B.B.
- Rotary Clube.
- Rotarate.
- A.P.M.I.
- A.P.M.
- C.T.G.
- Banestado S/A.
- Caixa Econômica Federal.
- Grupos canavalescos.
- Sindicato Rural Patronal.
- Coamo.
- Colégio N. Senhora de Lurdes.
- Escola Catarina K. Costa.
- Interat.

Os promotores das festividades são: Rotary Clube, C.T.G., e Sindicato Rural, e o apoio da Prefeitura Municipal.



Nesta foto vemos a coroação e entrega da faixa a Rainha da Festa do Milho no ano de 1989 Nara Alves.



Abertura da festa do milho de 1991, onde vemos João Sartori, Dr. Miguel Horban, o Vereador Jacir E. dos Santos, M.M. Juiza de Direito e promotor Daniel Furquim e o Vice-Prefeito Lauro Simiano.



Vemos algumas barracas na festa do milho.





**Público presente à Santa Missa Campal.**

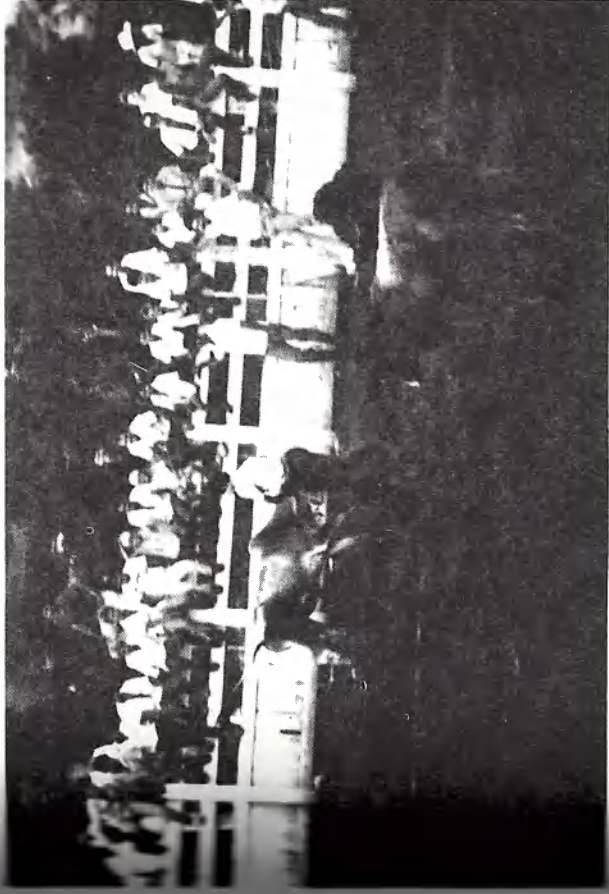

**Nesta vemos a pratica do FUTEBOL — por ocasião da tradicional e anual Festa do Milho 1989.**



**Herpentista Machadinho animando a VI Festa do Milho em 1991.**





O Vereador Dr. Clério Benildo Back quando cumprimentava a Rainha do milho de 1992



Marcia Solange Burei — rainha da VI festa do milho 1992 de Palmital.

## ASERVIM — ASSOCIAÇÃO DOS SERVIDORES DA PREFEITURA MUNICIPAL DE PALMITA-PR.

A ASERVIM, foi fundada em 17 de junho de 1989, baseando em uma proposta ainda em campanha Política de Dr. Miguel Horban, quando em um momento tinha proposto um trabalho junto aos funcionários da Prefeitura Municipal que seria o fortalecimento da classe com uma visão voltada para o bem estar social de cada funcionário, principalmente e de menor renda. Logo após a Prefeitura, incumbiu o funcionário, Cargo em Comissão, Sr. Reinaldo Pereira de Oliveira, para trabalhar junto com os funcionários, a idéia de formar uma Associação que pudesse atender as necessidades básicas de seus membros, que a idéia principal, formar um mercadinho para aquisição de alimentos a preço de custo repassado aos sócios.

Formação: a primeira diretoria composta pelos seguintes membros:

Presidente: Reinaldo Pereira de Oliveira.

Secretário: Marlene Burei.

Tesoureiro: Ivone Silvestri.

Dir. Social: Rita Lima Monteiro.

Dir. Esportivo: Divonsir Messias Arruda.

Dir. de Patrimônio: João Felix Brasileiro.

Dir. Adjunto: Evaldo de Jesus Rosa.



Dr. Miguel faz entrega de um cheque ao Presidente Reinaldo Pereira de Oliveira.

Estes com um mandato de 08 (oito) meses, durante este período realizado promoções que deram a base para o início do trabalho proposto por ajuda dos sócios primitivos.

Tivemos o Segundo mandato válido por uma ano formando a seguinte seguinte membros:

Presidente: Dr. Damarci Caputo de Carvalho.

Secretário: Rita Lima Monteiro.

Tesoureiro: Reinaldo Pereira de Oliveira.

Dir. Social: Conceição Maria Viana de Moraes.

Dir. Patrimônio: Agenor Rocha Lima.

Dir. Adjunto: Celso Martins Santiago.

Dir. Esportes: Luiz Carlos Dobenner.

Nesta Gestão da nova diretoria, houve uma grande impulso de aumento do capital da Associação, compras de imobilizado para um atendimento aos sócios, resumo: mudou o piloto do barco mas o barco segue ao seu destino.

Veio o terceiro mandato invertendo algumas posições da Diretoria ficando alguns dos membros ficando composta da seguinte forma:

Presidente: Reinaldo P. Oliveira

Secretário: Clara Schadek

Tesoureiro: Celso M. Santiago

Dr. Social: Oelinton Vicentin Costa

Dir. Esportes: João Maria Rocha

Dir. Adjunto: Cécilda Souza da Luz.

Dir. Patrimônio: Silvionei de Jesus Alves.

Nesta data começo de Outubro de 1991, temos uma satisfação de este projeto foi feito com uma base sólida, graça a dedicação dos diretores e em especial o apoio do Prefeito Dr. Miguel Horban que se fossemos nós faltaria papel para transcrever as vezes que colaborou com ASSESSORES podemos citar que através do Prefeito foi enviado um projeto a Câmara Vereadores a doação de um terreno para que possamos construir a nossa sede. Agradecemos ao entendimento dos Vereadores por terem votado a favor de nossa associação e em breve queremos inaugurar esta sede.



## MEMBROS DO PODER EXECUTIVO MUNICIPAL.



Miguel Horban Chefe do Departamento de Finanças e Secretário Geral



Dr. Damarci Caputo de Carvalho.  
Assessor Jurídico da Prefeitura Municipal.





**Dr. João Antenor de Carvalho, Engenheiro da Prefeitura Municipal de Palmira e Presidente da Associação dos Engenheiros da Região do Vale do Piquiriçu**

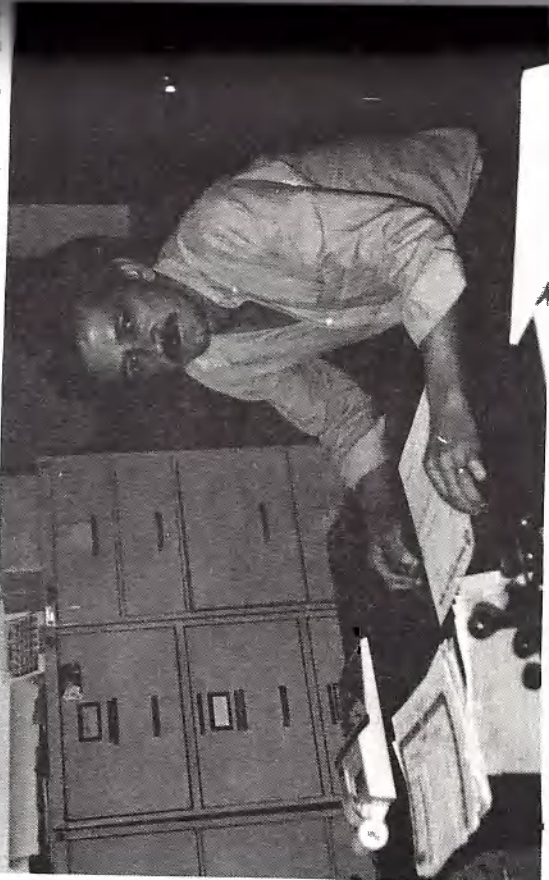

**Chefe Seção Pessoal  
Celso Martins Santiago**

660



**Edsonatto Pereira de Oliveira,  
Dir. Adm. Tr. Fiscal  
Município de Amaral**

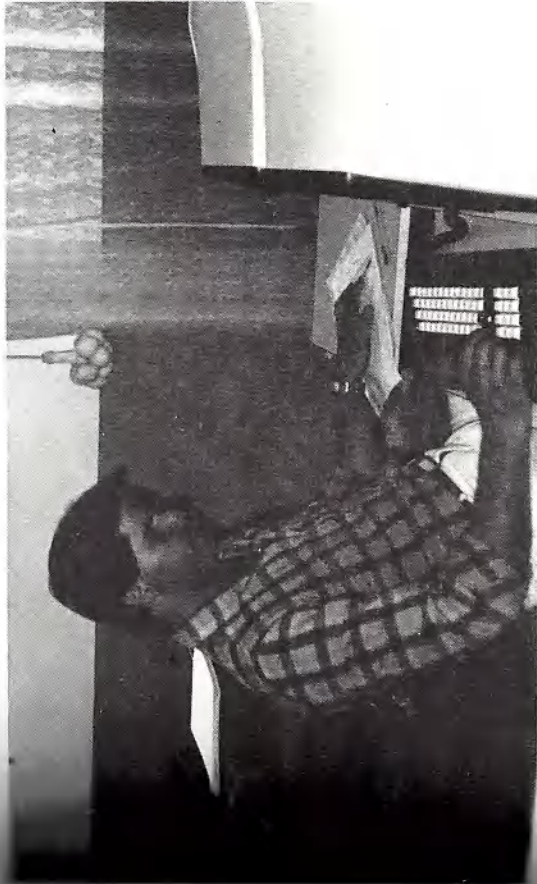

**Antonio Simiano  
Dir. Adm. Fin. Cont.**

661



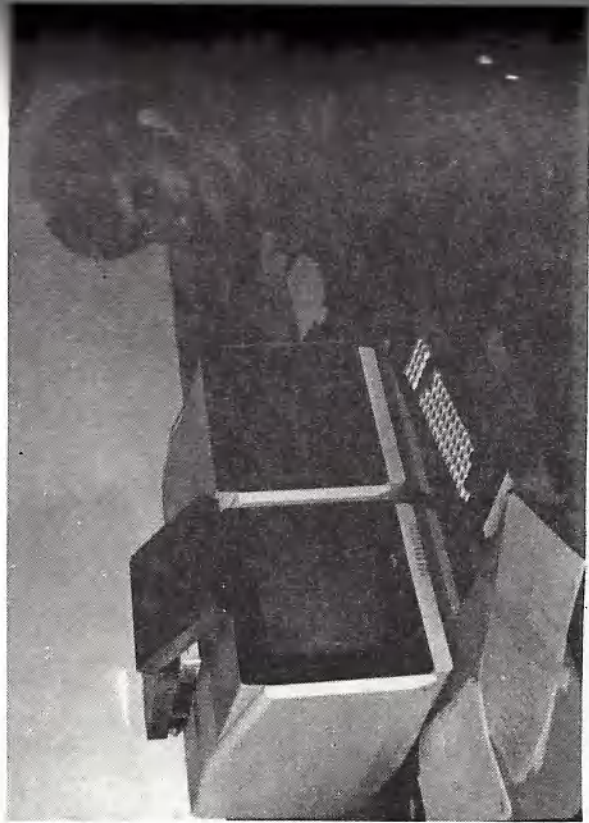

**Joarez Godoy de Lima**  
Aux. Contabilidade

662



**Maria do C. Nascimento Shadeck** Div. Tesouraria  
**Adriquel Fernandes de Almeida** — DETRAN



**Zilete dos Santos Campanini**  
Auxiliar Administrativo



**Milva de Lourdes Brasileiro**  
Auxiliar Administrativo

663



**Telepar** Almiria Godoy dos Santos.  
Encarregada do P.S. de Palmital.



Wilma Morche. Recepcionista e Telefonista



Nesta foto vemos as zeladoras da P.M.  
Maria, Erondina e Rosa



Vista parcial do Calçadão na Av. Maximiliano Vicentim.



## INCRA

Em todo o Território de Palmital existem 3.500 imóveis rurais cadastrados junto ao INCRA.



**Tadeu Mendes**  
Encarregado do INCRA em Palmital.

**Sector de Notas Fiscais do Produtor.**  
Responsáveis Tadeu Mendes.  
Funcionário Olívio de Souza.

**Secretaria da Agricultura.**  
Defesa Sanitária Animal.  
Encarregado Mario Tomem.

## JUNTA MILITAR

### Junta do Serviço Militar

Na junta do Serviço Militar de Palmital nos últimos anos foram alistados 1.000 jovens.



**Orlando Sceemund**  
Encarregado da Junta Militar Identificação

No ano de 1987 foram alistados 297.  
No ano de 1988 foram alistados 416.  
No ano de 1989 foram alistados 333.  
No ano de 1990 foram alistados 276.  
No ano de 1991 foram alistados 270.

Junto a Junta Militar de Palmital funciona o Setor de Identificação do Estado, onde são identificados mais de 50 cidadãos por mês, e este setor está sob a responsabilidade de Orlando Sceemund.



**Div. Ser. Ec. Gerais**

Alceu Moura  
Almyra Godoy dos Santos  
Ameri Terezinha de Oliveira  
Aroldo Godoy de Lima  
Damarci Caputo de Carvalho  
Eide Braz  
Izolina Neves de Camargo  
Jacira Batista  
João Vanderlei Regiane Martins  
Lauro Simiano  
Lindacir dos Santos de Souza  
Margarida Gelman  
Maria Candida Andrade  
Maria José de Castro  
Maria Manilse Back Sehnem  
Maria Ribeiro dos Santos  
Maria Tereza da Silva Dutra  
Nilza de Fatima F. Almeida  
Deliton Vicentim Costa  
Pompilio Almeida Araújo  
Rosa Ap. dos Santos de Meira  
Sílvia Lurdes Brasileiro  
Tereza Matulle  
Vilma Aparecida Martins  
Vitalina Pereira da Rosa

**Ser. Rod. Municipal**

Agenor Burei  
Alcedino Leal de Jesus  
Antonio Cordeiro  
Antonio Nereu Dutra  
Antonio Teles da Rocha  
Antonio Vieira dos Santos  
Argemiro Augusto Ribas  
Ari da Silva Dutra  
Aureo Pereira de Almeida  
Benjamim Emacnel Mendes  
Dirceu José da Silva Dutra  
Djair Peron Brito  
Eduardo Meira  
Elcio Ferreira Kruger  
Elio Lopes  
Evaldo Meira  
João Barbosa de Matos

**João de Deus Antunes Batista**

João Mikota  
João Pedro Pereira  
José Carlos Ireno  
José Katchuk  
José Maria Huchak  
José Maria Uchak  
José Misael Monteiro

**Ser. Rod. Municipal**

José Neri Dutra  
José Newton Dutra  
Jurandir Vieira  
Lauro Zubko  
Meri de Souza  
Neri Martins de Lima  
Oscar Eidam  
René Kramer de Miranda  
Silvionei de Jesus Alves  
Tranquilo Zanela  
Vanir Augusto Ribas

**Oficina Mecânica**

José Gabriel Neto  
José Luiz Rosa

**Serv. Obras Urban**

Neraldo Soares da Luz  
Nereide Ferreira de Andrade  
Nery Rocha  
Nicanor Liberato de Souza  
Hilton Matulle  
Hivaldo Correia da Silva  
Norberto Leopoldino  
Onofre Mazzetti  
Orlando Ferreira de Andrade  
Pedro da Silva Dutra  
Pedro Dobkowski  
Pedro Lourenço dos Santos  
Roselio Corpolato  
Sirlei Aparecida F. dos Santos  
Vacir Rocha  
Valdivino Machado  
Vitor Paulista dos Santos

**Willy Seemund**

João Maria Maciel  
João Maria R. de Oliveira  
João Maria Rocha  
João Maria Soares da Luz  
João Nereu Dias  
João Neves  
João Pedro Ribeiro  
João Ribeiro dos Santos  
João Querino dos Santos  
João Machado Coelho  
João da Silva  
João Ferreira de Andrade  
João Luiz Buava  
João Maria de Oliveira  
João Ribeiro Sobrinho  
João Sedinei da Silva Dutra  
João Rodrigues dos Santos  
João de Souza  
Leonides Meris Teixeira  
Leonides Rocha Lima  
Lori Ramiro  
Lourenço Fermino  
Luiz Carlos Dobener  
Mário da Luz  
Milton Augusto da Silveira  
Nivalir Buava  
Nivalir Antunes  
Nolores Gomes  
Osmir Rodrigues do Amaral  
Osmir Antunes  
Orondi de Souza  
Orondina do Nascimento  
Orurico Machado  
Ovenir Terezinha K. dos Santos  
Olozezi Neves Almeida  
Francisco Libetato de Souza  
Oscarinda da Luz  
Odalia Domingues da Luz  
Oleni de Oliveira  
Oscar Tessari  
Oscar de Souza  
Oscar Tessari  
Osmil Jusviak  
Osmir Antenor Borges Carvalho

**João da Cruz Gonçalves**

João do Santos  
João Maria Assis  
João Maria de Andrade  
João Maria de Oliveira  
Adair Uchak  
Ademir Antonio Zanella  
Agenor Martins dos Santos  
Agenor Rocha Lima  
Airon Neves  
Airton Ribeiro de Jesus  
Alcides de Souza  
Aldo Martins Aurelio  
Altair Ribeiro dos Santos  
Ana Maria Neves  
Angelo Biscala de Miranda  
Antenor de Oliveira Machado  
Antonio Buava  
Antonio Carlos da Silva Dutra  
Antonio José da Luz  
Antonio Leal  
Antonio Machado  
Antonio Silveira de Castro  
Ari Martins de Lima  
Assir Rocha Machado  
Astrogildo Camilo Oliveira  
Casemiro Mendes Martins  
Darci Rocha  
Davina de Jesus Maciel  
Diclei Dutra

## SEGURANÇA PÚBLICA.



Prédio da Delegacia de Policia de Palmital.  
Atual Delegado de Policia de Palmital é o Sr. Pedro Antonio Aido.

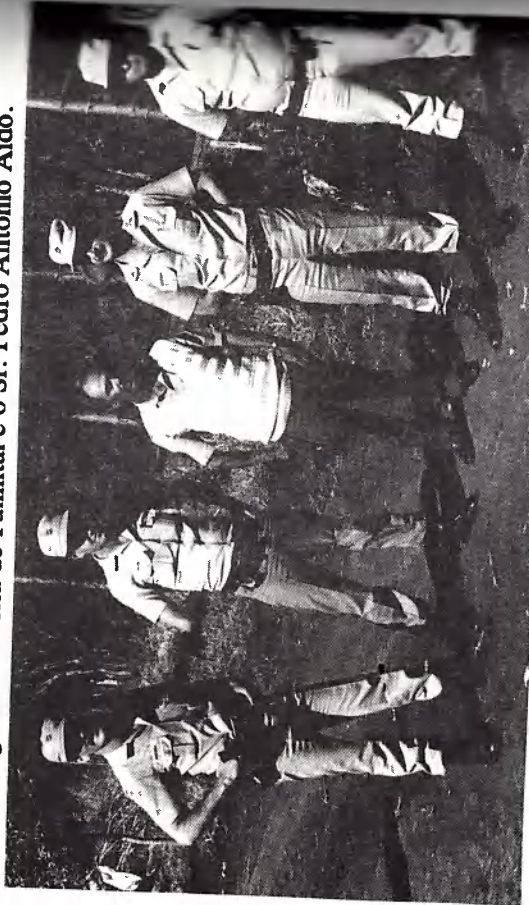

O ex-Delegado Domingos Marques e os praças componentes do destacamento policial, com seu comandante Cabo (Miro) nos trabalhos do 1º dia de campo

670

## COMUNICAÇÕES

Recentemente foram instalados os transmissores da TV. Tibagi-SBT.



Este é o local onde foram instalados os transmissores da TV. Tibagi na Sede.

## TELEFONE

Instalados Postos de Telefonia Rural nas comunidades de Alto da Balsa e Agua Quente.

## POÇOS ARTESIANOS

Para abastecimento de água a toda a comunidade foram feitos poços artesanais nas localidades de Alto da Balsa, e projetos em Rio Palmeira, Agua Quente, Manduroba (Portão), Arroio Grande e Rio da Casa.

## SANEPAR

Atualmente 90% da comunidade que reside na sede da cidade esta sendo atendida com agua potável.  
O Projeto de Esgotos ja se encontra concluído, para ser implantado em breve na sede do município.

671



## **PALMITAL E LOCAIS DE PESCA:**

Em Palmital temos diversos locais para boas pescarias tais como no Rio Piquirí, Rio Cantú e outros.

No verão temos o Rio Cantú que oferece lindas prainhas para o bom banho.

Temos lindos saltos no Rio Piquirí, que são os melhores locais para a boa pesca.

Atualmente temos opções para pescarias, pois foram feitos diversos tanques com a colaboração da municipalidade e Emater, hoje já temos o peixe mais perto de suas casas, são muitos os produtores que já estão vendendo peixe a comunidade.



**Vista parcial do Salto Grande do Rio Piquirí**

672

## **Laranjal**

O Poder Executivo através de Dr. Miguel Horban, Prefeito Municipal de Palmital envia votos de muito sucesso a todos os novos munícipes e principalmente a laboriosa Comissão Pró-Município de Laranjal.

Comissão Pró Município: Werner H. Meyer  
José Rodrigues do Prado  
Rodrigo C. Freitas

Parceiro Rodrigues de Oliveira  
José Rodrigues de Oliveira e muitos outros que colaboraram com os trabalhos para a criação do Município de Laranjal.

Foram qualificados 1732 eleitores.  
No dia 10 de Novembro de 1991 compareceram para dizer "SIM" 1672 eleitores.

Para melhor ciência da documentação seguem xerox dos trabalhos junto a Assembleia Legislativa do Estado do Paraná, trabalhos estes elaborados pelo Deputado Estadual Dr. Artágio de Matos Leao e atual Conselheiro do Tribunal de Contas do Estado do Paraná.

O Projeto da Lei que cria o Município se Laranjal foi de autoria do Ex-Deputado Estadual Artágio de Matos Leão.



**Vista parcial da Sede do Distrito de Laranjal.**

673

**Assembleia Legislativa do Estado do Paraná**  
 Centro Cívico Bento Munhoz da Rocha Neto  
**PARECER**

**CONCEDIDO NO EXPEDIENTE APOIAMENTO**  
 Encaminhe-se à Diretoria Legislativa.  
**20 NOV 1990**  
 Em 1 / 13  
 1º Secretário

Projeto de Lei nº **579/90**

A Assembleia Legislativa do Estado do Paraná

DECRETAR

**SÍNTESE:** Projeto de Lei de autoria do Deputado **ARTAGÃO DE MATTOS LEÃO** que cria o município de Laranjal, desmembrado do município de Palmital.

Art. 1º- Fica criado o Município de Laranjal, "ad referendum" a ser realizado, desmembrado do Município de Palmital.

Art. 2º- Esta Lei entrará em vigor na data de sua publicação, desde que não haja disposições em contrário.

Sala das Sessões, 20 de novembro de 1990

**ARTAGÃO DE MATTOS LEÃO**  
 Deputado Estadual

**JUSTIFICATIVA:** O Projeto de Lei ora apresentado à apreciação desta Casa de ser anseio da população daquela localidade, encontra-se dentro de uma atuação ditada pela consciência de que a ampliação do número de municípios a consequente diminuição das suas áreas territoriais, vem trazer a possibilidade de melhor atendimento às expectativas da comunidade, e consequente desenvolvimento macro econômico do Estado.

Criando-se o Município de Laranjal, esta Assembleia detendo à sua função precípua de bem representar os interesses populares vez que o presente ato é fruto do entendimento da própria comunidade (me abaixo-assinado anexo) com o município que lhe cederá o território. Assim, está o presente Projeto embasado, além dos requisitos formais, feita sintonia, que lhe confere o cunho de legitimidade necessário à sua eficácia.

Das razões expostas, entendemos perfeitamente passível sua aprovação, com consequente aprovação pelos Nobres Pares.

**ARTAGÃO DE MATTOS LEÃO**  
 Deputado Estadual

**PARECER AO PROJETO DE LEI Nº 579/90**

**COMISSÃO GERAL**

O presente Projeto de Lei, de autoria do Excelem Senhor Deputado **Artagão de Mattos Leão**, que cria o Município de Laranjal, desmembrado do Município de Palmital.

Procedida a análise legal, constitucional e regida da presente Proposta, nada encontramos que possa impedir a tramitação processual legislativa.

Nestas condições, esta Comissão Geral dá seu parecer **FAVORÁVEL**, opinando pela **APROVAÇÃO** do presente Projeto de Lei.

É o parecer.

**APROVADO**  
 Encaminhe-se à Diretoria Legislativa.  
**10 DEZ 1990**  
 Em 1 / 13  
 1º Secretário

Sala das Sessões,

**PRÉSIDENTE**

**RELATOR**





## ACONTECIMENTOS ESPECIAIS

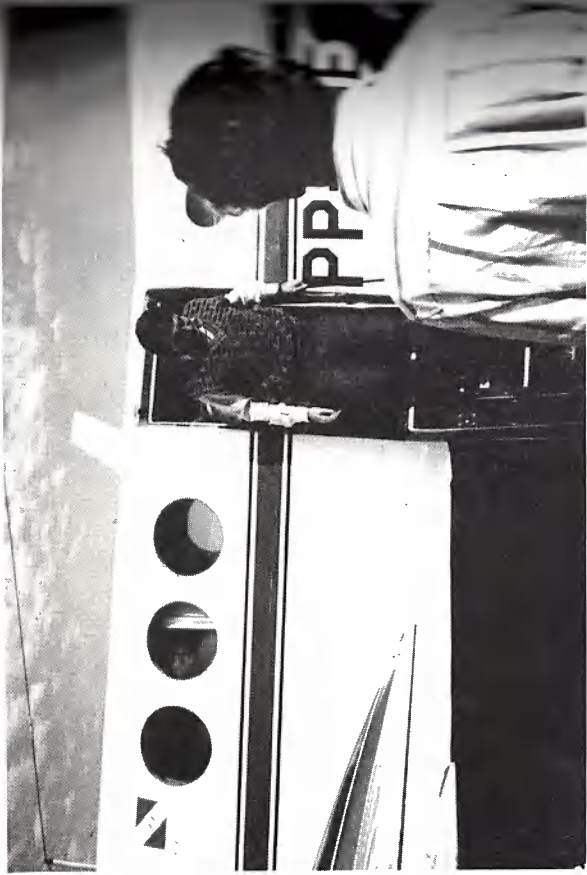

O Ex-Governador Alvaro Dias chega ao aeroporto em Laranjeiras do Sul.



Inauguração do Asfalto Laranjeiras do Sul a Palmital

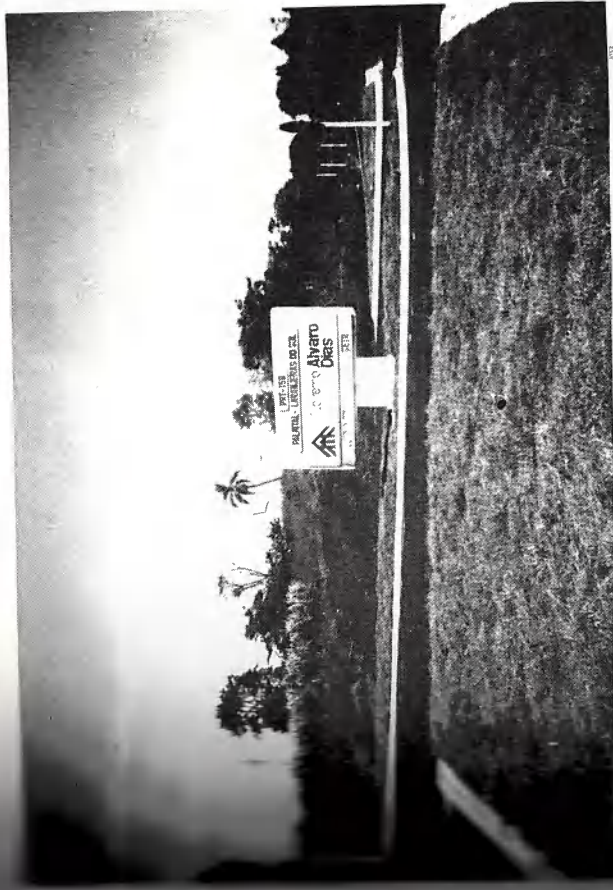

Visão parcial do Trevo que liga Palmital a Laranjeiras do Sul e ao Novo Município Palmital.



Visão parcial do asfalto que liga Palmital à Laranjeiras do Sul.





**Povo presente no ato da inauguração da Estrada Palmital à Laranjeiras do Sul.**



**O Ex-Governador Alvaro Dias quando falava ao público presente a inauguração da estrada.**



**Almoço oferecido ao Ex-Governador Alvaro Dias e sua comitiva no dia da inauguração do Asfalto da Rodovia Palmital a Laranjeiras do Sul.**



**Nesta vemos Dr. Aurélio Horban, Dr. Miguel Horban e o Ex-Governador Alvaro Dias, e o Sr. André Horban, aos fundos vemos o atual Governador Roberto Hoquião quando na inauguração do asfalto Laranjeiras do Sul à Palmital.**





**Dr. Miguel Horban, quando Presidente da Cantuquiriguaçu apresenta a Nivaldo Kruger Ex-Superintendente da SANEPAR, o projeto de Sanitário de Palmital.**



**Nesta vemos Dr. Ivo Mendes Ex-Presidente do CREA, quando apresentando projeto da casa popular.**

682



**Nesta vemos o então Presidente da Cantuquiriguaçu Dr. Miguel Horban, o Ex-Presidente Luiz Vecchi, e o Dep. Estadual Candido Bastos.**



**Na LBA., vemos o Prefeito Municipal Dr. Miguel Horban assinando o convênio para a construção da nova Creche e ao seu lado o Deputado Federal Paulo Vilani, na presença do Superintendente da LBA., do Paraná Osni Ribas.**

683





O Prefeito Municipal Dr. Miguel Horban em companhia do Ex-Deputado Estadual Artágão de Matos Leão e o Ex-Secretário do Estado de Saúde e Bem-Estar Social Dr. Delcino Tavares, tratando de assuntos referente a Saúde dos Palmitalenses.



Dr. Miguel Horban, Prefeito Municipal em companhia do Dep. Federal Basílio Vilani, nas dependências da Câmara Municipal.



Dr. Miguel Horban, Dr. Damarci C. de Carvalho junto com o dep. Federal Basílio Vilani, tratando de assuntos de sua administração junto a esfera Federal.



Dr. Aurélio Horban em seu Gabinete de trabalho junto com Reynaldo Valascki quando pesquisava os trabalhos do livro "A Tragédia Política de Palmital".



## PARQUE RODOVIÁRIO

- 04 Caminhões Ford vasculante
- 01 Chevrolet vasculante
- 01 Dodge vasculante
- 02 Mercedes
- 01 Chevrolet carroceria
- 01 caminhão Chevrolet-Coletor de Lixo
- 01 Máquina p/fazer meio fio
- 01 Camioneta Toyota
- 01 Trator massey Ferguson c/pneus
- 02 Tratores esteira
- 01 Rolo Compactador Vibratório
- 01 Rolo compressor
- 04 Pá carregadeira
- 01 Retro Escavadeira
- 06 Motoniveladoras
- 02 Kombi W
- 02 Ambulância Veraneio
- 01 Belina
- 01 Camionete Ford Pampa
- 03 Ônibus p/transporte escolar
- 01 Automóvel Monza — Gabinete

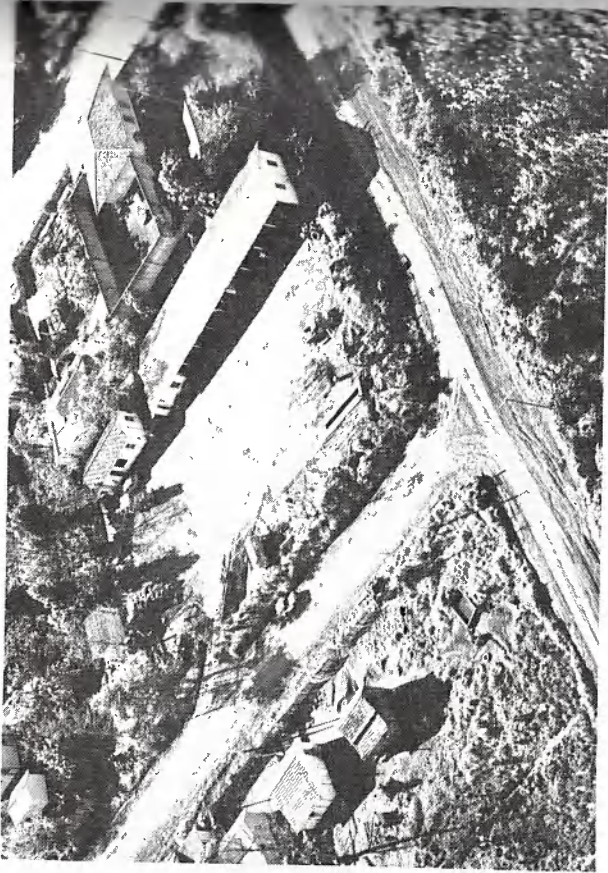

Vista aérea do pátio e oficina da Prefeitura.

686



Caminhões Ford F. 11.000 basculantes adquiridos em 1990.



687





Motoveladora reformada em 1989



Máquina adquirida em 1990.

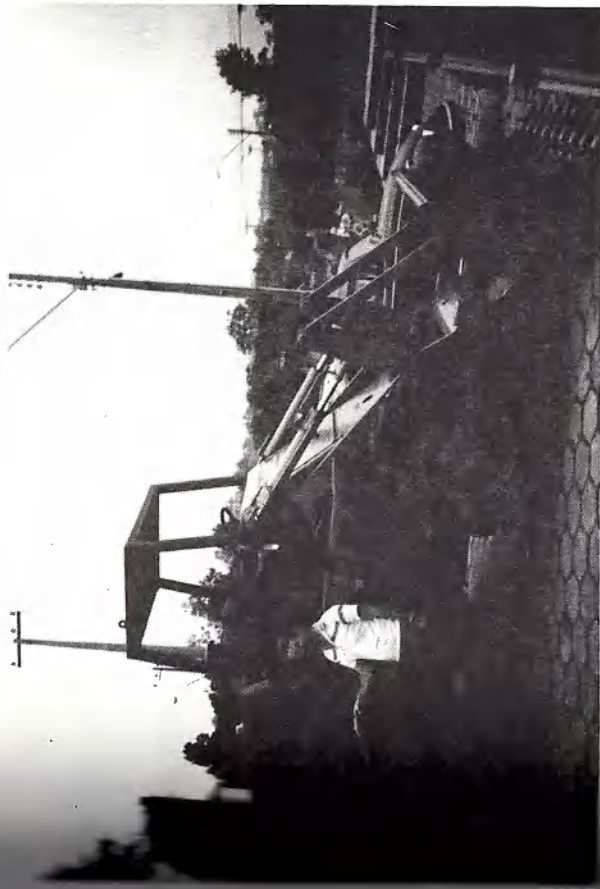

Motoveladora Adquirida em 1990



Placa Compactador Vibratório adquirido em 1990.

## ATIVIDADES AGRÍCOLAS

O Município de Palmítal encontra-se entre os deztoitos primeiros colocados na produção de grãos no Estado do Paraná, produzindo principalmente milho, feijão, arroz além do algodão.

O município conta com aproximadamente 3700 propriedades rurais, entre grandes e pequenas propriedades.

### — ATIVIDADES DA PECUÁRIA:

O plantel de bovinos no município ultrapassa a 100000 cabeças entre gado leiteiro e de corte.

O plantel de suínos ultrapassa a 20.000 cabeças.

## AGRICULTURA

No meio rural do Município de Palmítal reside 80% da sua população. A atividade agropecuária representa 85% da economia do município.

Com base no conhecimento da realidade a EMATER-Paraná e a Comissão Municipal de Conservação de Solos estabeleceram as propriedades para o meio rural do município.

Procura-se a integração das entidades de forma a atuarem de acordo com um plano de desenvolvimento agropecuário, coordenado pela municipalidade.

Apoiado por esta integração e com base no levantamento de informações da realidade, discutida com agricultores e lideranças, foi elaborado o Programa Municipal Para Agricultura e Abastecimento, referente ao ano de 1991.

O trabalho foi concentrado nas comunidades que apresentaram maiores dificuldades para o seu desenvolvimento, as quais foram selecionadas pelas entidades que atuam na Comissão Municipal de Solos.

Com o objetivo maior de contribuir para o desenvolvimento rural, a EMATER-Paraná desenvolvem sua atuação educativa para a produção agropecuária a renda dos agricultores, o abastecimento de alimentos, a utilização adequada dos recursos naturais, a nutrição e a saúde da Família rural.

Nos sentimos honrados com a municipalidade Palmítalense, que acompanhou a execução do presente programa e finalmente, alcançamos o objetivo com ótimos resultados.

## INFORMAÇÕES DA REALIDADE RURAL

O Município com 3.690 agricultores, dos quais 88% são considerados pequenos, 8% médios e 4% grandes. Existem também 1.100 trabalhadores rurais sendo que 25% mantêm vínculo de emprego permanente com os estabelecimentos rurais e 75% desempenham ações temporárias.

## DISTRIBUIÇÃO DA ÁREA TERRITORIAL

Os dados acima indicam que há predomínio nas áreas de pastagem com 70.000 ha. Existem 17% de área inaproveitada caracterizada pela formação de capoeiras de 2 a 4 anos com potencial de uso para pastagens.

As práticas de conservação de solos são ainda reduzidas.



Plantação de milho.



## RESULTADOS ALCANÇADOS:

No ano de 1991 a EMATER-Paraná atendeu um total de: 575 agricultores com:  
— 278 agricultores em técnicos de manejo integrado de solos e manejo de lavouras, envolvendo 3.170 hectares;  
— 445 agricultores em novas alternativas econômicas para pequena propriedade e abastecimento alimentar;

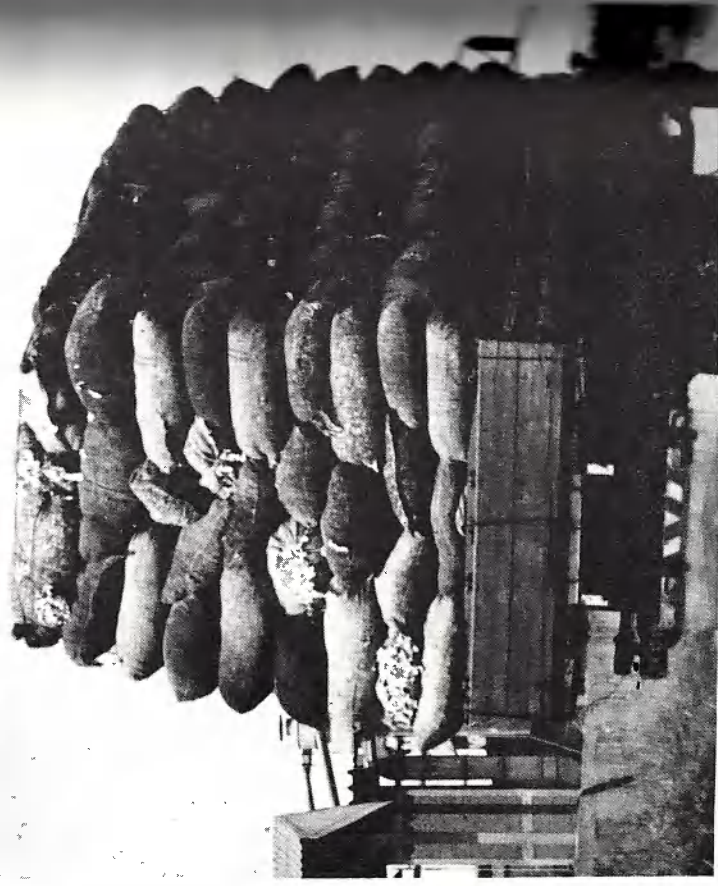

— 85 criadores em alternativas alimentares e prevenção de doenças por rebanho leiteiro de 1.860 cabeças;  
— 30 famílias de pequenos agricultores assentados em nutrição e saúde (abastecimento d'água, saneamento básico e habitação).  
— Orientação correta de 220 agricultores no uso racional de defensivos agrícolas envolvendo 1.152 hectares;

Plantio de 90.000 árvores beneficiando 158 agricultores;  
— Orientação correta na formação de 1.340 hectares de pastagens;  
— Prevenção de doenças em 30.500 cabeças, beneficiando 250 criadores;  
— Considerando os indicadores citados estão previstos ainda os seguintes resultados:

— Elevar a produtividade das lavouras junto aos agricultores atendidos:

- Milho — de 1.980 para 2.400 Kg/ha — 286 agricultores;
- Feijão — de 480 para 600 Kg/ha — 182 agricultores;
- Arroz — de 1.250 para 1.500 Kg/ha — 250 agricultores;
- Algodão — de 1.115 para 1.230 Kg/ha — 116 agricultores;

— Orientar 80 produtores em armazenagem correta visando a redução de perdas por ataque de insetos;

— Orientar 244 agricultores no uso adequado da tração animal e manejo animal.



As lindas campinas e criação de gado de corte

## ESTRATÉGIA DE AÇÃO

O trabalho da EMATER-Paraná foi executado em todo o Município, com grande esforço em 31 comunidades e 04 assentamentos. Das comunidades assentadas, 9 estão localizadas nas microbacias de Jaguatirica, Rio II casas e foram cadastradas no programa Paraná Rural.

Foram programados 05 cursos técnicos, 05 excursões técnicas em propriedade dentro e fora do Município, 120 reuniões técnicas, além de visitas aos agricultores para orientação técnica. Diariamente programa de Rádio local com duração de 10 minutos.

Foi feito assessoramento técnico aos produtores da feira que se realiza semanalmente.

Periodicamente foram realizadas reuniões com a Comissão Municipal de Conservação de Solos, visando a integração de entidades afins e discussão sobre os programas oficiais.

Para os agricultores que trabalham em bovinos de leite foram orientadas alternativas para os bovinos visando a produção e suprimento da alimentação no inverno. Serão instalados 2 unidades de observação com alternativas diferentes, os quais poderão ser aproveitados de acordo com as características das propriedades.

Em manejo integrado de solos e águas foi desenvolvido trabalhos em conjunto com o Departamento técnico da COAMO para implantação de práticas mecânicas e vegetativas de controle a erosão. Como metodologia foi executado cursos com treinamentos para os produtores.

Para incremento da adubação verde inverno e verão serão utilizados sementes oriundos do Paraná-Rural e repassadas por produtores beneficiados no ano anterior.

Serão utilizados métodos especiais como U.O. e U.D. para difusão novas tecnologias nas diferentes explorações.

Realizados Dia de Campo, nas microbacias Rio II casas contemplando M.I.S.A., desenvolvimento Florestal, Saneamento Básico e Abastecimento alimentar.

Foram desenvolvidos mutirões nas comunidades em conjunto com a Prefeitura Municipal, Inspeção de Ensino e Posto de Saúde com objetivos de desenvolver práticas de Saneamento, melhoria de habitação e horta.

Em Bovinocultura de Corte houve acompanhamento e orientação em melhoria do padrão racial através de cruzamento, em conjunto com a EMBRAPA no programa SISCRUZA.

Também foi implantado algumas U.O. e U.D. de pastagens e forrageiras em diferentes comunidades bem como em Silagem.

Em Abastecimento Alimentar, no que se refere a criação de aves, repetida algumas U.Q. para obtenção de melhores resultados.

O

## METAS

### COMUNIDADES E AGRICULTORES SENDO ATENDIDOS O PODER EXECUTIVO JUNTO COM EMATER.

#### OBJETIVO:

- Promover a melhoria do rendimento das pequenas propriedades através do uso racional de mão-de-obra e recursos e introdução de novas alternativas econômicas;
- Aumentar a produtividade das lavouras e criação com a adoção de técnicas adaptadas, às condições dos agricultores;
- Estimular a recuperação do solo agrícola, mananciais de água, cobertura florestal e redução do assoreamento e poluição dos riachos;
- Diminuição de custos de produção das lavouras e criação com utilização de práticas econômicas;
- Aumentar a oferta de alimentos na propriedade e no mercado;
- Aumentar o índice de desfrute em bovinos de corte;
- Diminuir o índice de mortalidade dos animais;
- Orientar no uso correto de agrotóxicos e biocidas visando reduzir a produção, os custos, e intoxicação humano e animais;
- Melhorar as condições de alimentação animal;



Em construção a Sede de Escritório Municipal da Emater-Palmital



- Orientar o uso do crédito rural;
- Implantação de práticas conservacionistas e corretivas de solos;
- Orientar os produtos para comercialização organizada.
- Estamos construindo a sede do escritório local da EMATER em convênio com a Secretaria da Agricultura.

#### **EQUIPE MUNICIPAL DA EMATER — PARANÁ**

- Orestes Tomem — Médico Veterinário
- Ildomar J. Fischer — Engenheiro Agrônomo
- Celina F. Ceslak — Servente



O técnico da EMATER, Dr. Orestes Tomem no meio do erval.

#### **ERVA-MATE**

Palmital no anos de 1938 a 1939, foi um dos grandes produtores de ERVA-MATE, recebeu um pequeno afluxo populacional que se dedicava a exploração do produto nativo, que oferecia resultados compensadores e ao lado da madeira formava o esteio de economia da localidade.

De 1939 para anos atrás a erva-mate só era colhida para o uso caseiro e interno no município.

Mas com o passar do tempo, o preço do produto melhorou e aumentou a produção e o agricultor hoje já bem orientado, vem ocupando as terras com o plantio da erva-mate.

Nos últimos 3 anos foram plantados mais de 500.000 pés de erva-mate. Temos a certeza que mais 4 a 8 anos Palmital será o maior produtor da erva-mate da região Oeste do Paraná.

### **DISTRIBUIÇÃO DA ÁREA TERRITORIAL**

#### **QUADRO I**

DISTRIBUIÇÃO		TOTAL	CONSERVAÇÃO DE SOLOS
ÁREA ( ha )			
- Lavouras anuais	29.000	3.600	
- Lavouras permanentes	620		
- Pastagens cultivadas	44.000		
- Pastagens nativas	26.000		
- Reflorestamento	350		
- Matas nativas	11.370		
- Áreas inaproveitadas	23.930		
- Áreas inaproveitáveis	2.700		
- Áreas urbanas	400		
<b>TOTAL</b>	<b>138.370</b>	<b>3.600</b>	

**DEMONSTRATIVO DA AGROPECUÁRIA MUNICIPAL — SAFRA 90/91.**

LAVOURAS/criações	AGRICULTORES ( nº )	ÁREA/REBANHO	PRODUÇÃO ( t )	RENDIMENTO ( Kg/ ha )	VALOR DA PRODUÇÃO (R\$ 1.000,00)	PRODUÇÃO COMERCIALIZADA (%)			PRODUÇÃO P/CONSUMO (%)
						COOPERATIVA	ASSOCIAÇÃO	COMERCIAIS	
Milho	3.600	20.000	35.000	1.750	595.000	60	-	25	15
Feijão	2.200	4.550	1.815	400	90.387	25	-	25	50
Arroz	3.500	2.000	1.500	750	49.800	-	-	05	95
Trigo	10	125	140	1.125	2.324	100	-	-	-
Algodão	500	1.500	1.688	1.125	78.774	50	-	50	-
Olerícolas ( tomate, cebola, cenoura)	12	16	525	32.700	-	-	05	95	-
Bovinocultura de Corte	450	45.000	1.530	-	255.000	-	-	98	02
" de Leite	550	24.500	7.665 mil l de leite	-	168.630	-	-	24	76
			784	-	130.140	-	-	95	05
Suínos	900	20.000	507	-	55.770	-	-	40	60
Suínos e Caprinos	160	5.600	25	-	2.875	-	-	35	65
Apicultura	22	500 Colmeias	05	-	750	-	-	90	10
Aves	3.050	120.000	48	-	7.200	-	-	10	90

699

**ESTRUTURAL FUNDIÁRIA — QUADRO II**

TAMANHO DOS ESTABELECIMENTOS	QUANTIDADE ( nº )	ÁREA TOTAL ( ha )
- Até 10 hectares	2.129	10.200
- De 10 à 20 hectares	605	8.600
- De 20 à 50 hectares	532	16.590
- De 50 à 100 hectares	186	13.612
- De 100 à 200 hectares	105	15.000
- De 200 à 500 hectares	94	28.980
- De 500 à 1.000 hectares	24	17.340
- Acima de 1.00 hectares	14	27.936
<b>TOTAL</b>	<b>3.690</b>	<b>138.280</b>

869



### ATIVIDADES INDÚSTRIAS:

O município conta com 23 indústria sendo:

- 02 indústria de erva-mate
- 03 indústria de laticínio
- 05 indústria de madeira
- 04 indústria de móveis em geral
- 01 indústria serrarias
- 02 indústria de carrocerias
- 03 indústria de esquadrias em madeiras
- 04 indústria de farinha de milho.

### ATIVIDADES COMERCIAIS:

Atualmente o município conta com mais de 260 estabelecimentos comerciais nos vários ramos do comércio.

COMUNIDADES	AGRICULTORES ( ns )	MICROBACIA/ASSENTAMENTO
- Divisor dos Antunes	24	- Jaguatirica
- Jaguatirica de Cima	18	
- Jaguatirica de Baixo	16	
- Rio II Casas	29	- Rio II Casas
- Logradouro	16	
- Vila Burei	17	
- Sanga Funda	27	- Xexim
- Palmitalzinho	21	
- Voltaçado	19	
- São João	10	- Assentamento
- São José	12	
- São Carlos	04	
- Barra Grande	20	
- Barra Grande	40	
- Laranjal	70	
- A. Quente	48	
- P. Grande	32	
- Palmeira	25	
- Palmitalzinho	31	
- Rio da Casa	56	
- Cantuana	41	
<b>TOTAL</b>	<b>575</b>	

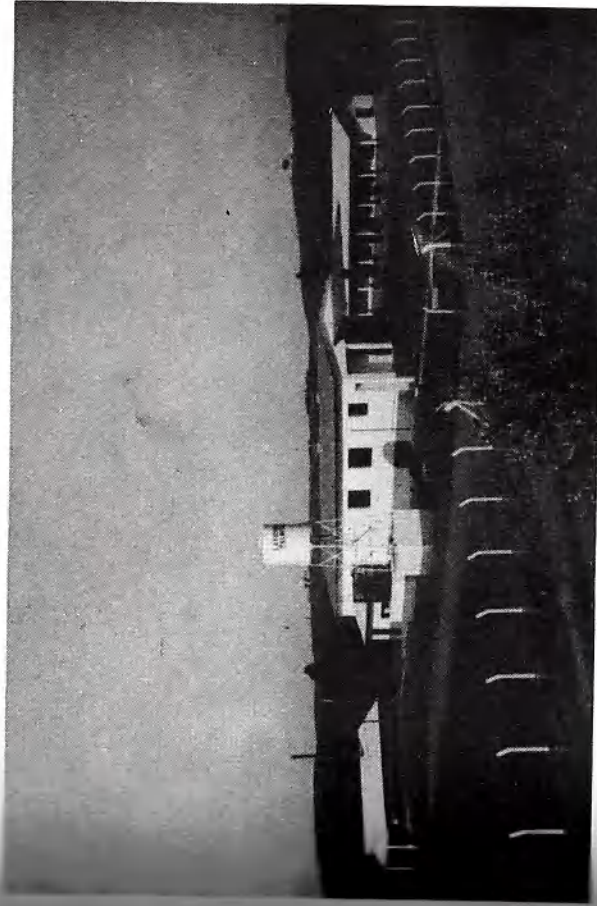

Nesta vemos a Indústria de Laticínios Palmital localizada-se na rodovia que liga Palmital a laranjeiras do Sul Km 1. Recentemente inaugurada.



Em construção as futuras instalações do Frigorífico Monte Verde na redovia que liga Palmital a Laranjeiras do Sul.



Indústria de Laticínios no Distrito de Laranjal.



Indústria de laticínios na entrada de Palmital via Pitanga.



Indústria de Erva Mate 2000, de propriedade do Sr. Osael Costa-Palmital-Pr.





Vista parcial da Rua Maximiliano Vicentin onde vemos a Indústria de Móveis Campanini.

\*

## RODOVIAS

No plano rodoviário o município e cortado por duas rodovias estaduais, sendo as duas asfaltadas que ligam o município ao sul e ao norte do Estado do Brasil são elas a PRT 456 e PRT 158.

A malha viária municipal é de cerca de 1800 kms, de estradas conservadas. Para transporte de passageiros o município é atendido por duas empresas que fazem as ligações intermunicipais:

São as seguintes empresas: Nordeste que faz as seguintes ligações:

Palmital — Guarapuava

Palmital — Pitanga

Palmital — Laranjal e Altamira do Paraná:

Palmital — Laranjeiras do Sul é feito o transporte pela empresa Sulamericana.

Existem 2 linhas de ônibus que fazem o transporte de passageiros no interior do município. Jacir Godoy — Miguel Rodrigues.

Linhas de ônibus da Sede do Município as seguintes localidades:

Palmital — Rio das Conchas, Pinhal Grande, Campo Velho, Arroio Moreira, Barra Grande, e Jaguatirica — Expresso Palmital — Godoy

Palmital — Água Quente e Cantuzinho

Palmital — Laranjal — Expresso Nordeste.

Palmital — Rio de Casa — Miguel Rodrigues.



Linda vista do Asfalto que liga Palmital a Pitanga.

## OBRAS E

### SERVIÇOS URBANOS

#### ESTRADAS

Foram cascalhadas mais de 300 km de estradas nos seguintes trechos:

- Estrada Laranjal — 35 km.
- Estrada Beijo — até localidade de Rio das Conchas — 25 km.
- Estrada Rio das Tunas — 18 km.
- Estrada Campo Velho — 19 km.
- Estrada Serelepe — 15 km.
- Estrada Cantuzinho — 30 km.
- Estrada Palmeira — 25 km.
- Estrada Arroio Grande — 8 km.
- Estrada Palmitalzinho — Voltaiado — 5 km.
- Estrada Machado — 15 km.
- Estrada Rio 2 Casa — 5 km.
- Estrada da Vila Aeroporto — 2 km.
- Biguine — 1 km.
- Estrada do Rio da Casa — 14 km.
- Estrada do Guabiroba — 3 km.



Estrada que liga Palmital ao Distrito de Laranjal.

796

- Estrada Sete Salto — 18 km.
- Estrada Barra Grande — 25 km.
- Vila Nova — 10 km.

Rebô de cascalho nas estradas São Manoel — Mineiro, Rio Branco, e outras. Realizados os trabalhos nas estradas de Voltaiado, Juquinha Moreira e outras. Rebô de 3.000 metros de estradas na localidade do Arroio dos Moreira.



Estrada cascalhada na localidade de Água Quente (desvio da Serra)

Em nossa administração atendemos os seguintes pedidos de trabalhos em nossas estradas do interior, além dos serviços feitos nas estradas vicinais que regularmente exigem os serviços de terraplanagem e outras maquinas, para o escoamento das safras agrícolas do município.

Estrada para a localidade de Sete Salto .....	15.000 mts.
Estrada do Juarez Nunes .....	7.000 mts.
Estrada do Barba .....	5.000 mts.
Estrada Nilson Andrade .....	9.000 mts.
Estrada Barra Grande — Sem terra .....	12.000 mts.
Estrada Jacir Catarinense .....	6.000 mts.
Estrada Vale Frider .....	1.500 mts.

707





Estrada da Vila Aeroporto cascalhada em 1990 e atualmente pavimentada com pedras irregulares com convênio com o DER.

Estrada Alfonso Leopoldino .....	12.200 mts.
Estrada Antonio Fagundes .....	1.300 mts.
Estrada Antonio Fagundes .....	1.300 mts.
Estrada Ronda Velha .....	4.000 mts.
Estrada Vitor Catarinense .....	6.000 mts.
Estrada Villi .....	3.000 mts.
Estrada Fazenda do ernesto .....	11.000 mts.
Estrada Sebastião Silvestri .....	5.000 mts.
Estrada Vão dos Pinheirinhos .....	7.000 mts.
Estrada Sem Terra .....	1.500 mts.
Estrada Sebastião Silvestri .....	2.500 mts.
Estrada Alfredo Schik .....	1.500 mts.
Estrada dos Borges .....	15.500 mts.
Estrada José Aroeira .....	1.300 mts.
Estrada Durcio .....	1.500 mts.
Estrada Leoncio Galo .....	6.000 mts.
Estrada Passanthuk .....	2.500 mts.
Estrada Geral que liga a Séde do Município a Laranjal .....	35.000



Cascalhamento da estrada do Rio da Casa (1992)

Estrada Julinho Mirim .....	10.000 mts.
Estrada Silvino .....	3.000 mts.
Estrada Catito, Emidio do Vale e Zico Mineiro .....	12.00 mts.
Estrada Gralha Martin e Mário Esterse .....	4.000 mts.
Estrada saída para Guaraniaguá .....	7.000 mts.
Estrada Irineu Zurbico .....	400 mts.
Estrada Emilio Zurbico .....	700 mts.
Estrada Aguá Nova .....	9.500 mts.
Estrada Dico Crente .....	1.500 mts.
Estrada Loir Rocha .....	2.500 mts.
Estrada Gino Godoy de Lima .....	1.200 mts.
Estrada Aroio Chves Saída para Barra Grande .....	9.000 mts.
Estrada saída Saruva .....	3.000 mts.
Estrada Saruvá saída para jaguatirica .....	4.500 mts.
Estrada José Pessoa .....	2.500 mts.
Estrada Vitor Catarinense .....	1.500 mts.
Estrada saída para Barra Grande e para Jaguatirica .....	6.000 mts.
Estrada Agua Vermelha .....	3.500 mts.
Estrada Chico Broday .....	3.000 mts.
Estrada Antonio Morais .....	3.500 mts.

Estrada Antonio Obal .....	5.000 mts
Estrada Emílio Kozaba .....	800 mts
Estrada saída para o Tote .....	2.500 mts
Estrada Sete Salto .....	4.500 mts
Estrada Orlando Maceno .....	2.500 mts
Estrada Rui Varelle .....	3.500 mts
Estrada Sebastião Mineiro .....	1.500 mts
Estrada Alfredo Andrade .....	6.000 mts
Estrada Damião Schimeguer .....	3.500 mts
Estrada Pedro Gulix .....	1.200 mts
Estrada Julieta Grande .....	1.300 mts
Estrada Fabricio .....	1.000 mts
Estrada Estefano Ienze .....	1.200 mts
Estrada Fazenda Alfredo Andrade .....	4.000 mts
Estrada Arcindo Marqueza .....	3.000 mts
Estrada Verci Andrade .....	3.500 mts
Estrada Barba .....	4.000 mts
Estrada Benjamim Felde .....	3.000 mts
Estrada Antonio Inácio .....	1.000 mts
Estrada Joaquim Catarinense .....	1.200 mts

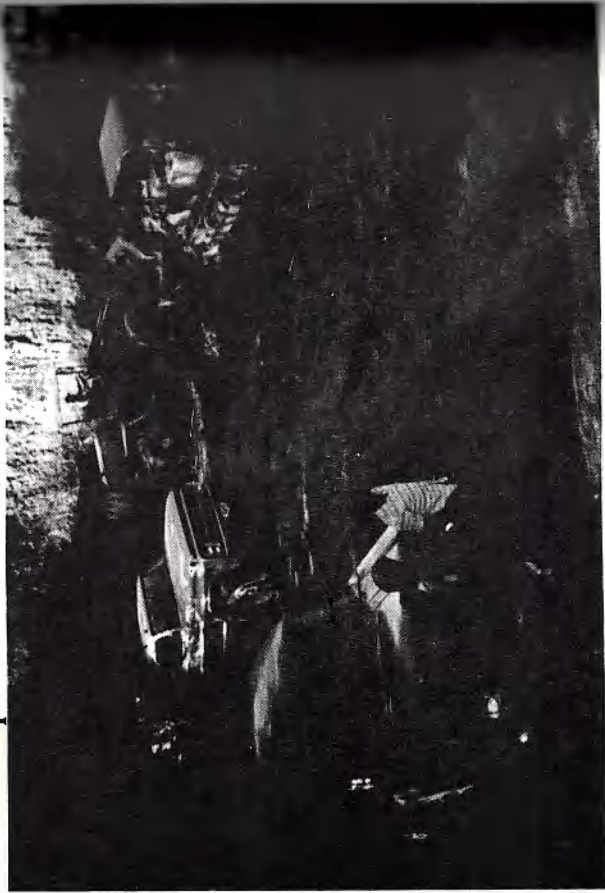

Grupo Rodoviário na Cascalheira do Rio da Casa



Paravio na estrada de Campo Velho, na Serra do Machadinho.

Estrada Manoel Santa Clara .....	1.200 mts.
Estrada Luiz Lorenzett .....	800 mts.
Estrada Antonio Mello .....	1.500 mts.
Estrada Edoni Bonassoli .....	2.000 mts.
Estrada Jacirzinho Água Bonita .....	4.500 mts.
Estrada Acir Raia Velha .....	1.500 mts.
Estrada Oliveira Gois .....	2.500 mts.
Estrada Ataliba Rocha .....	800 mts.
Estrada Nere Antoniet .....	1.000 mts.
Estrada Eugênio Kozak .....	4.000 mts.
Estrada Voltaiado Valigura .....	3.000 mts.
Estrada Florimar Campanini .....	1.500 mts.
Estrada Juca Machado .....	600 mts.
Estrada Julia .....	1.500 mts.
Estrada Aristides Vaz .....	1.500 mts.
Estrada Jequinha Costa .....	800 mts.
Estrada Mohana .....	2.000 mts.
Estrada José Dupichak .....	1.200 mts.
Estrada Valdomiro Burka .....	700 mts.
Estrada João Veiga .....	2.500 mts.



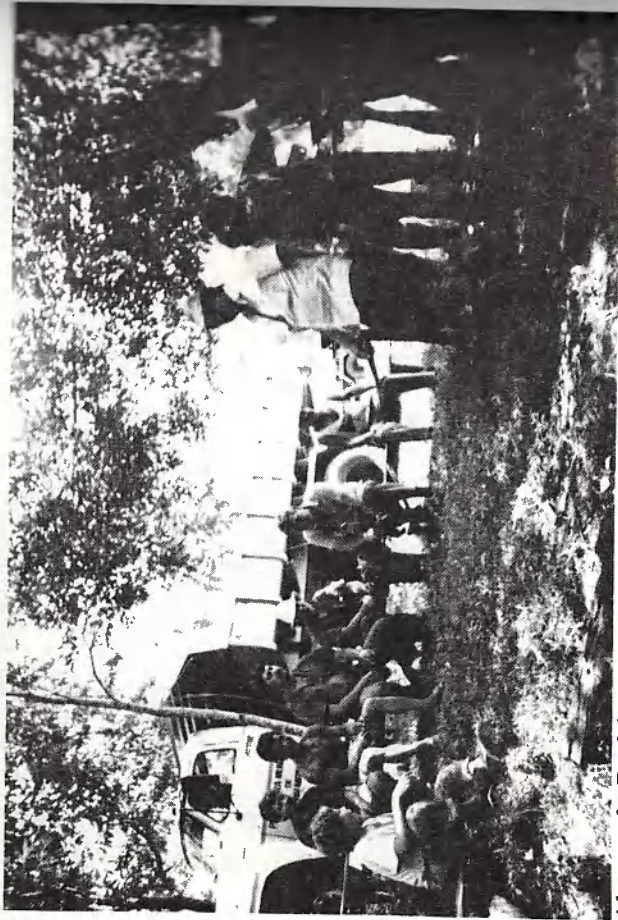

Almoço do Prefeito com funcionários do setor rodoviário

Estrada Leodir Cristifilis dos Santos	1.500 mts.
Estrada Paulista	1.500 mts.
Estrada Pedro Esnak	400 mts.
Estrada João Macuco	2.000 mts.
Estrada João Broges	1.500 mts.
Estrada Ambrosio Esnak	1.000 mts.
Estrada Antonio Macuco	2.500 mts.
Estrada Juvencio Juca	1.200 mts.
Estrada José	1.500 mts.
Estrada Julio Dupichak	3.500 mts.
Estrada Metódio Kadlubinski	1.500 mts.
Estrada Paulo Belezoski	2.500 mts.
Estrada Didi Vicentim e Basilio Burey	7.000 mts.
Estrada Japones	3.500 mts.
Estrada Marcilio Dupichak	1.200 mts.
Estrada Zica	2.500 mts.
Estrada Alcides do Generoso	1.500 mts.
Estrada Mário Machula	2.00 mts.
Estrada Renato Schon	2.500 mts.
Estrada Calorf	600 mts.
Estrada Geral até o Jagla	12.000 mts.

Estrada Jaeir Graniman	4.500 mts.
Estrada Cunhado do Jacir	2.500 mts.
Estrada Miguel Moacir	1.500 mts.
Estrada José Geraldo	3.000 mts.
Estrada José Ribeiro	1.200 mts.
Estrada Orestinho Loco	1.500 mts.
Estrada João Conti	2.000 mts.
Estrada Palmitalzinho de Baixo Schon	6.000 mts.
Estrada Celmo Secche	1.500 mts.
Estrada Diulinda	1.500 mts.
Estrada saída para o Pedro Rodrigues	3.000 mts.
Estrada Antenor Vieira	3.000 mts.
Estrada Emilio Bonifácio	1.500 mts.
Estrada Ari Maceno	1.200 mts.
Estrada Teodoro Kadlubinski	1.500 mts.
Estrada Metódio Kadlubinski	2.500 mts.
Estrada Geral de Palmitalzinho de Baixo	11.000 mts.
Estrada Airton Saruva	1.500 mts.
Estrada Adolfo	800 mts.
Estrada Domingos Dazola	800 mts.
Estrada Geral para Laranjal	35.000 mts.
Estrada Faria	6.000 mts.
Estrada Dr. Paulo Antiga Regina	12.000 mts.
Estrada Estância Asa Branca	4.000 mts.
Estrada Frederico machado	3.500 mts.
Estrada Manoel Crente	1.200 mts.
Estrada Raul R. dos Santos	5.000 mts.
Estrada Ivo Rodrigues	800 mts.
Estrada José Abilio de Souza	1.500 mts.
Estrada Flávio Pereira	600 mts.
Estrada Leodir Rodrigues	3.00 mts.
Estrada Luiz C. de Souza	3.00 mts.
Estrada Hélio de Souza	1.000 mts.
Estrada Quinco Vidal	1.000 mts.
Estrada Zé da Motosserra	3.500 mts.
Estrada Deocresiano S. Pires	1.500 mts.
Estrada Osvaldo P. de Souza	300 mts.
Estrada Zé Polaco	1.550 mts.
Estrada Antonio Saída para Campo Velho	2.500 mts.
Estrada Velha para Campo Velho	3.000 mts.
Estrada Romildo e Leoncio	800 mts.
Estrada Dr. Helmut	2.000 mts.

## SERVIÇOS DE TERRAPLANAGEM PARA DIVERSOS

Foram executados serviços de terraplanagem em diversas propriedades, esplanados para construção de barracões para secagem de fumo 32.  
Foram esplanados 36 áreas para campos de futebol.  
Feitos 210 bebedouros de água para gado no período da seca, foram feitos 298 açudes para tanques de criação de peixes e outros.



## BOEIROS

Foram construídos 556 boeiros, cada com manilhas de bitolas variadas de 1.00 metros, 0,60 e 0,40 cm.  
Construídos 28 boeiros com 12 manilhas 336 manilhas.  
Construídos 78 boeiros com 10 manilhas 780 manilhas.  
Construídos 78 boeiros com 10 manilhas 780 manilhas.  
Construídos mais 436 boeiros com 5 manilhas 2.180 manilhas.  
Foram fornecidas pelo SUCEAM — Curitiba 560 manilhas.  
Foram aplicadas em obras de boeiros 3.290 manilhas, sendo fornecidas pelo SUCEAM 560 manilhas.  
Foram colocadas mais de 600 manilhas de borracha em estradas onde o tráfego é menor e de pouca tonelagem para maior durabilidade dos boeiros.



Boeiro no Rio Palmitalzinho



Bueiro com 2 fileiras de manilhas de 1 metro sobre o Rio Voltariado.





Dr. Miguel e o Chefe de Obras acompanhando os trabalhos nas estradas dos boeiros, nesta vemos um boeiro com 2 filas de manilhas.



Muitos Boceiros igual a estes foram construídos. Como este no Rio Duas Casa.

### PONTES DE MADEIRA

Foram construídas 27 pontes novas de madeira e reformadas mais 52 pontes em madeira.



Atorro para construção de uma nova ponte. Água Quente.





O trator fazendo terraplenagem junto a uma nova ponte.



Ponte construída no Arroio Grande em 1990

718



Dr. Miguel, Onofre Mazzehi e Dr. Aroldo, DER na escolha das pontes a serem construídas em convênio.



Reformando pontes.

719



## PONTES DE CONCRETO

Foram construídas 3 pontes de concreto nas localidades de Palmitalzinho, Água Quente e Guabiroba.

Estão em fase final de construção mais 2 pontes de concreto nas localidades de Campo Velho e Alto da Balsa.



Nesta foto vemos a construção da ponte de concreto sobre o Rio Palmitalzinho

\*

## PEDRAS IRREGULARES.

Recentemente o Prefeito Municipal Dr. Miguel Horban junto ao Secretário do Estado dos Transportes Dr. Mario Pereira assinaram o convênio para construção com "Pedras Irregulares", em 16,8 quilômetros de estradas do município.

Serão beneficiadas as estradas do Conjunto Residencial Sol Nascente com 3,3 quilômetros de calçamento de Pedras Irregulares.

Será feito o calçamento poliédrico da Sede, do Município a localidade de Guabiroba (Portão) — assepto a P.R.T. 158, numa distância de 4,5 quilômetros.

Do Trevo da estrada de Laranjeiras do Sul a localidade de Água quente numa distância de 10,1 quilômetros.



Estrada sendo calçada para a Vila Aeroporto.

## Execução de trabalhos com Pedras Irregulares no perímetro Urbano da cidade (Centro).

Rua Moisés Lupion — 3.778,64 m<sup>2</sup> de Pedras Irregulares

Meio-Fio 2.935,00 metros lineares

Colocados — 450 tubos (manilhas)

12 — Bocas de Lobo

Construídos 1.074 m<sup>2</sup> passeio.





**Vista parcial da Rua Moises Lupion totalmente pavimentada**  
 Atualmente estamos com mais de uma centena de quadras pavimentadas dentro do Perimetro Urbano com Pedras Irregulares.



**Os caminhões caçamba na pedreira municipal**

**Rua Pitanga — 2.943,92 m2 de Pedras Irregulares**  
 Meio-Fio 1.438,00 metros lineares  
 Colocados 120 tubos (manilhas)  
 5 — Bocas de Lobo

**Rua Vicente Machado — 2.887,00 m2 de Pedras Irregulares**  
 Meio-Fio — 690,00 metros lineares  
 Colocados 360 tubos (manilhas)

**Rua Maximiliano Valentin — 480,00 metros lineares de Meio-Fio**  
 Colocados 35 tubos (manilhas)  
 01 — Boca de Lobo  
 2.750.00 m2 de passeio

**Rua Paraná — Meio Fio 2.877,78 metros lineares.**  
 Colocados 335 tubos (manilhas)  
 15 — Bocas de Lobo.  
 7.695,60 m2 de passeio





Vista parcial de Pedreira

Rua Imaculada Conceição — 180 tubos colocados (manilhas)  
 180 metros lineares de Meio Fio  
 02 Bocas de Lobo

Rua Princesa Izabel — 880 m2 de Pedras Irregulares  
 160 metros lineares de Meio-Fio  
 120 Tubos colocados (manilhas)  
 02 Bocas de Lobo

Rua Santos Dumont — 880 m2 de Pedras Irregulares  
 160 metros lineares de Meio Fio  
 110 tubos colocados (manilhas)

Rua Marechal Floriano Peixoto — 880 m2 de Pedras Irregulares  
 160 metros lineares de Meio Fio  
 120 tubos colocados (manilhas)  
 02 Bocas de Lobo



O Prefeito Dr. Miguel Horban na pedreira, acompanhado de Reynaldo autor do livro e seu amigo Hector J. Marsini.

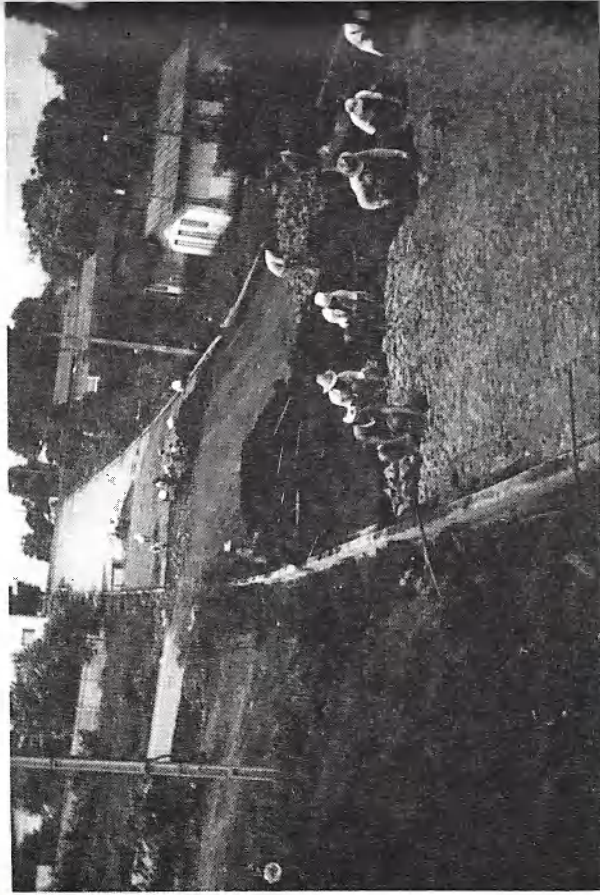

**Colocação de Pedras Irregulares**

**Rua Sete de Setembro — 1760 m2 de Pedras Irregulares**  
 320 metros lineares de Meio Fio  
 150 Tubos Colocados (manilhas)  
 02 Bocas de Lobo  
 528 m2 de passeio.

**Rua José B. de Oliveira — 1.760 m2 de Pedras Irregulares**  
 320 metros lineares de Meio Fio  
 400 m2 de passeio.

**Rua Marechal Deodoro da Fonseca — 1770,00 m2 de Pedras Irregulares**  
 320 metros lineares de Meio Fio  
 400 m2 Passeio

**Rua Barão do Rio Branco — 1760 m2 Pedras Irregulares**  
 320 metros lineares de Meio Fio  
 400 m2 de Passeio

**Rua Tiradentes — 1.760 m2 de Pedras Irregulares**  
 320 metros lineares de Meio Fio  
 Colocados 20 Tubos (manilhas)  
 02 Bocas de Lobo  
 400 m2 de Passeio

**Rua 21 de Janeiro — 880 m2 de Pedras Irregulares**  
 160 metros lineares de Meio Fio  
 Colocados 20 Tubos (manilhas)  
 02 Bocas de Lobo

**Rua Angelo Vicentin — 910 m2 de Pedras Irregulares**  
 910 metros lineares de Meio Fio  
 Colocados 40 tubos (manilhas)

**Rodoviária: — Colocados 200 metros lineares de Meio Fio.**

**Praça em construção: — Foram executados 1470 m2 de Passeio.**

Calçamento de Pedras Irregulares nas Vilas: — São Paulo, Vila Santa Amalia, Vila Parque Junior, Vila Santa Silvia e Vila Carolo num total de 61.881,46 m2.

**Vila São Paulo — 8.164 m2 de Pedras Irregulares**  
 1.691,00 metros lineares de Meio Fio  
 325 Tubos colocados  
 11 Bocas de Lobo

**Vila Santa Amalia — 12.998,89 m2 de Pedras Irregulares**  
 2.622,00 metros lineares de Meio Fio  
 320 Tubos colocados  
 11 Bocas de Lobo

**Vila Parque Junior — 23.465,00 m2 de Pedras Irregulares**  
 2.708,00 metros lineares de Meio Fio  
 820 metros de tubos colocados

**Vila Santa Silvia — 12.423,57 m2 de Pedras Irregulares.**  
 1.1587,00 metros lineares de Meio Fio  
 250 metros de Tubos colocados  
 10 Bocas de Lobo.

**Vila Caroldo — 4.835 m2 de Pedras Irregulares**  
 2.227,00 metros lineares de Meio Fio  
 600 metros de tubos colocados  
 10 Bocas de Lobo



Meio Fio Total de 11.455 metros lineares.  
Colocados 2.315 Tubos (manilhas de diversas bitolas.  
Construídas 53 Bocas de Lobo.

### FABRICAÇÃO DE MEIO-FIO

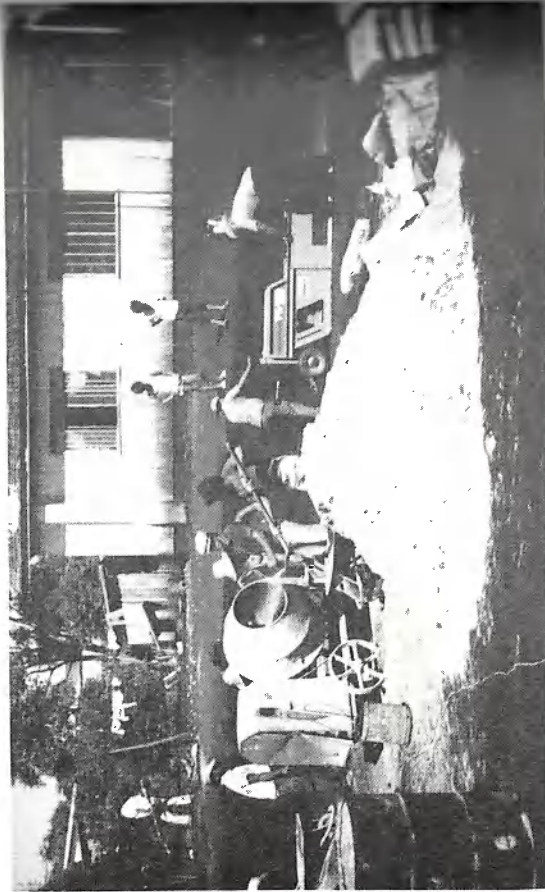

Operário Municipal fazendo meio-fio com máquina



Colocação de Meio-Fio

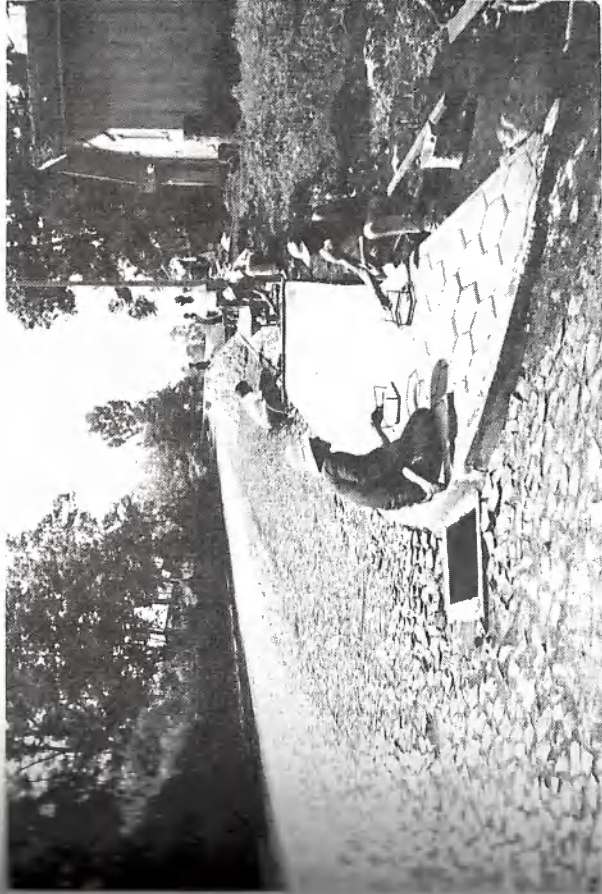

Seindo calçadas todas as ruas



Vemos nesta foto a estrada que liga o asfalto ao Centro de Arremates  
já sendo calçada. Com pedra irregular.



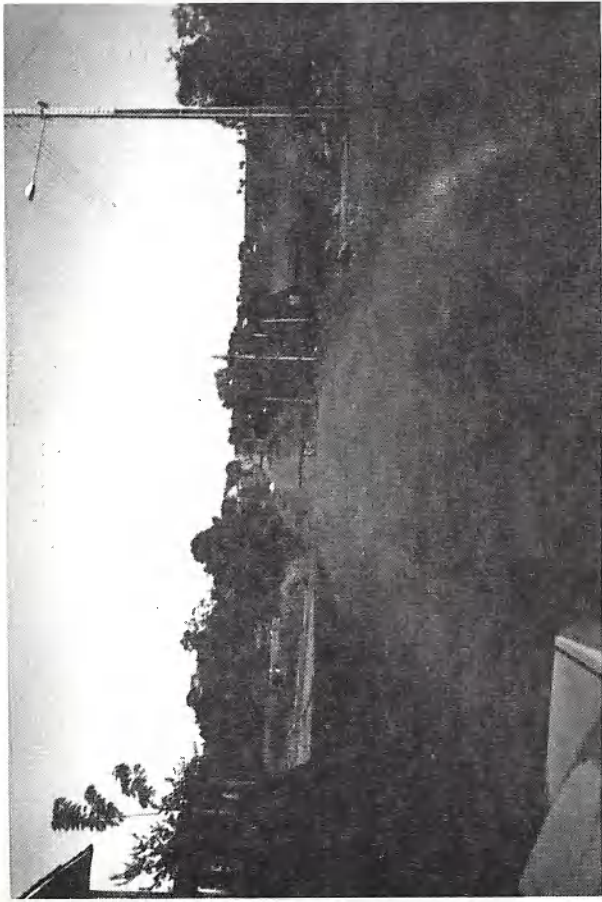

Rua João Ferreira Neves em obras de asfalto onde mais de 50% já está pronto até o final do ano será inaugurada. Após pronta com 4.000 m2 de asfalto.



Praça : Antonio Barbosa.

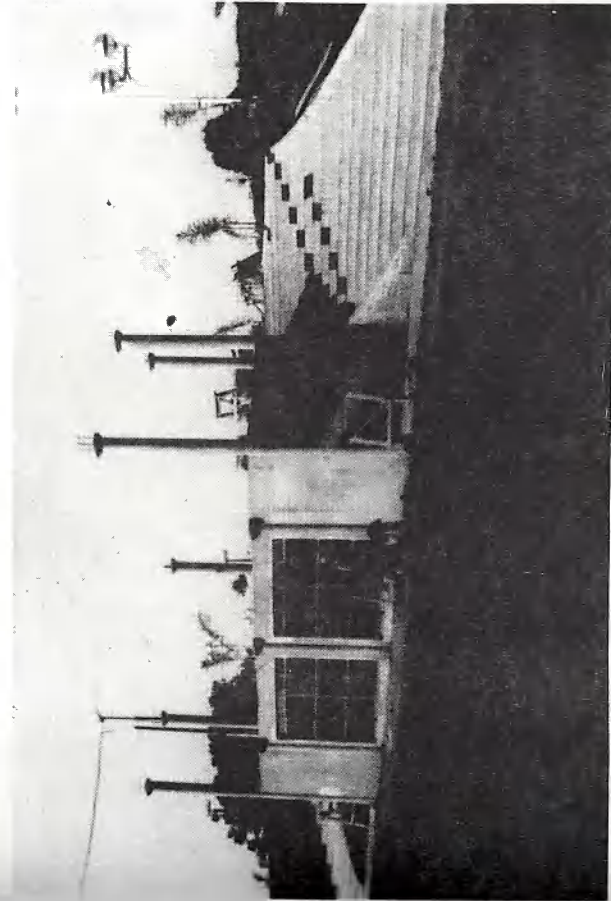

Nesta Vemos o Palanque Oficial do Município tendo abaixo o ESPAÇO CULTURAL, para Exposições permanentes.





Calçada 1200 m2 Lajotas sestavadas



Vista parcial da Vila Sol Nascente antes de chegar a sede do município de Palmital.



Em construção o Centro de Arremates

Nest foto vemos as futuras instalações do Centro de Arremates que já se encontra em construção ao lado do Conjunto Residencial Sol nascente, com mais de 600m<sup>2</sup> de construção civil.



## PALMITAL COMEMORA O 30º ANIVERSÁRIO

No dia 15 de novembro passado, o município de Palmital comemorou com muita festa o seu trigésimo aniversário de Emancipação Política e Administrativa.

A abertura da solenidade foi feita pelo prefeito Dr. Miguel Horban, Vice-Prefeito Lauro Simiano, Presidente da Câmara Municipal Dr. João Zolandeck e demais vereadores, professores, alunos e demais autoridades representativas do Município e do Estado.

Após concluídas as solenidades de hasteamento dos pavilhões municipal, estadual e nacional, o prefeito Dr. Miguel fez um breve pronunciamento e devido o mau tempo reinante na região, foram canceladas as festividades alusivas ao aniversário nas dependências do CTG. Monjolo Velho que sob o comando do Patrão Ari Schon que também é vereador do município.

No mesmo dia a tarde tendo melhorado o tempo, houve a abertura das festividades com um lindo desfile de cavaleiros saindo da sede do CTG. pelas principais ruas da cidade.

As 18:00hr após o término do desfile nas dependências do CTG. foi oficiada a Santa Missa Crioula, que foi oficiada pelo Padre Leopoldo Melz de Dois Vizinhos.



O Prefeito Municipal Fazendo seu pronunciamento.

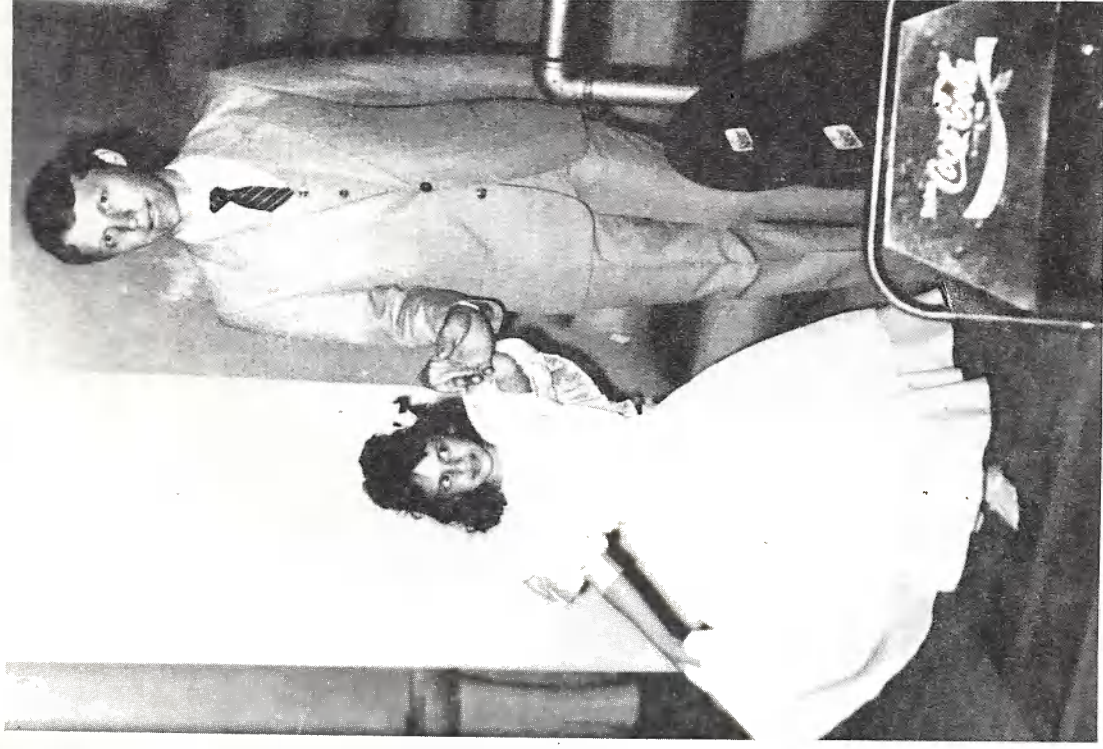

Dr. Miguel Horban e sua linda filha Caroline no dia do Baile do aniversário de Palmital.



Em seguida o Prefeito Dr. Miguel Hórban falou ao público presente no parque do Centro de Tradições Gaúchas, fazendo um relato de suas atividades e também das dificuldades enfrentadas pela atual crise que assola o país, mas mesmo assim conseguiu efetuar diversas obras e muitas estão para serem concluídas nos próximos meses.

Agradeceu a todos os presentes e convidou-os para que continuassem comemorando os festejos alusivos ao aniversário do município.

No dia 16, as festividades continuaram, com apresentações no parque do CTG., com grandes apresentações gauchescas e diversos campeonatos de modalidades diferentes, e a noite realizou-se o grandioso baile de aniversário nas dependências do Ginásio de Esportes da Municipalidade, onde foi escolhida a rainha do CTG. Monjolo Velho e foi feita a apresentação do primeiro grupo Folclórico de palmital.



Neste flagrante vemos o Pe. Leopoldo Melz oficiando a Missa Crioula nas dependências do Parque de festas do CTG. Monjolo Velho.

No período das festividades havia diversas barracas de diversões, churrasco e muita música.

As festividades comemorativas ao 30º aniversário de Emancipação Política de Palmital, teve o irrestrito apoio da Prefeitura Municipal e grande colaboração do Patrão do CTG., o vereador Ari Schon do Vice-Prefeito Lauro Simiano que também é Presidente do Sindicato Rural de Palmital.



Fieis saudando com sua orações a sua querida terra Nesta o Grupo de Arte nativa Monjolo Velho.

## MENSAGEM DO PRESIDENTE DA CÂMARA MUNICIPAL DE PALMITAL



Palmital 30 anos de Emancipação Política.

Temos uma tradição a preservar que consolidado já está.

É tão comum se ouvir, que Palmital está progredindo cada dia.

Tenho para comigo que está progredindo em todos os setores e muito mais.

Civilização que dizer antes de tudo, urbanidade, o que temos demonstrado, ao longo dos 30 anos da vida do nosso querido Município.

Sim, urbanidade porque temos dado exemplos ao Paraná e ao Brasil de amadurecimento Político, de amor as nossas raízes, de respeito a nossa história.

Mas, acima de tudo, às Leis!

Por isso, nesta oportunidade, em que o povo se confraterniza e assiste, mais uma vez, demonstrações de nossa pujança, de nossa capacidade de realização, de nossa presença no cenário Político do Estado, considero dever inadiável como Presidente da Câmara de Vereadores, expressar a confiança, de nossa gente, nos destinos de nossa cidade, no encontro de nosso futuro alvissaro e na concretização de todos os nossos sonhos.

Em nome da Casa das Leis que presido, com muita honra e respeito, principalmente pela dignidade daqueles que aqui, representam considerável parcela de nossa população, devo expressar ao povo de Palmital e a sua honrada administração, os votos não apenas de júbilo, mas sobretudo, de grande certeza de que, juntos haveremos de construir nosso futuro e de preservar nossas tradições históricas.

Parabéns Palmital pelos seus 30 anos de vida.

Dr. João Zolandeck

Presidente da Câmara Municipal



A garota que foi eleita a 1ª prenda Mirim do CTG. Monjolo Velho Araceli Daiana Aguiar Bonassoli no dia do 30º aniversário de Palmital 15/11/1991.





2: lugar — Mirim — A linda prenda Luana Leskios, do CTG. Monjolo Velho  
15/11/91



Debora Aparecida Kets: — 3: Prenda Mirim do C.T.G. Monjolo Velho do  
30: aniversário de Palmital — 15/11/1991



Nesta foto a Rainha do CTG. Monjolo Velho (1: Prenda) Srta. Elisângela Neves  
Machado, eleita no baile de aniversário de Palmital — 15/11/1991

## MENSAGEM

### Respeitável e Querido Povo de Palmital

Ao concluirmos o nosso mandato frente ao Executivo Municipal de Palmital, nos anos de 1989 à 1992, temos a grata satisfação de apresentarmos a vocês as nossas realizações, nossas obras, nossas conquistas de benefícios em todos os setores, pelo bem estar de nosso querido povo e município de Palmital.

Neste trabalho que ora apresentamos, procuramos mostrar aquilo que realizamos frente ao Governo Municipal.

Outras obras importantes para o nosso município, que pretendíamos construir e gostaríamos de mostrar neste livro, mas, em razão da crise que atravessa nosso País, e em consequência nós aqui também, nem tudo que desejamos pudemos realizar.

Mas o que fizemos, fizemos com certeza de que agimos corretamente, com muito esforço, trabalho, sacrifício e com justiça.

Procuramos ouvir todos os segmentos de nossa comunidade antes de decidir por isto ou por aquilo.

Agradecemos o apoio que recebemos em nosso período frente ao Executivo Municipal de Palmital.

Trabalhando juntos, pudemos transformar Palmital em um município próspero, mais social, com maior desenvolvimento em todos os setores, e com certeza de que Palmital é um município de futuro muito promissor.

E, não podia deixar de tecer os meus agradecimentos a toda a população de Palmital, seja ela de classe pobre ou rica, a todos que estiveram e estão nesta caminhada difícil, mas gratificante.

Agradeço a todas as autoridades constituídas do Município de Palmital, e especialmente os meus agradecimentos a meus companheiros de trabalho, que no dia a dia se empenharam e continuam empenhados em melhor servir a comunidade de Palmital.

Agradecimentos ao Ex-Governador Álvaro Dias por tudo de bom que proporcionou ao Município de Palmital quando governador do Estado do Paraná.

Ao atual Governador Roberto Requião e toda sua equipe de assessores. Obrigado a minha querida família, a minha esposa Ivone, meus filhos Caroline e André, eles que muitas vezes ficaram relegados a um segundo plano, mas que souberam aceitar, de que hoje estou dividido entre eles e a população de Palmital.

Mas, o maior agradecimento ofereço ao Pai Criador, nosso Deus, ele nos iluminou e vem iluminando nesta tão pesada caminhada, nós dá, deu e vem dando forças e coragem de lutarmos com muita garra em prol de nosso querido Palmital.

Obrigado Deus, por esta oportunidade maravilhosa de, com sua graça poder ajudar o nosso Município de Palmital no seu progresso e desenvolvimento.

**Dr. Miguel Horban**  
Prefeito Municipal



O Vereador Ary Schon — Patrão do C.T.G. “Monjolo Velho” dançando um “xote” com sua esposa.



## ÍNDICE

Palmital e sua Trajetória Política .....	05	Maximiliano Vicentin em companhia de amigos .....	85
Oferecimento .....	07	O Pioneiro José Ferreira Jorge .....	86
Apresentação e Pioneiros — Primeira parte .....	09	Profissionais e Pioneiros .....	87
Apresentação .....	11	Primeiro Posto de Gasolina .....	88
Palavra Inicial — Dr. Miguel Horban, Prefeito Municipal .....	14	Primeiro Circo .....	89
Agradecimento Especial .....	15	Bons Tempos .....	90
Introdução .....	16	Pioneiros Olívio Sebastião de Oliveira e Esposa .....	91
Prefácio .....	17	Pioneiros de Arroio Grande .....	92
Palmital e sua história .....	19	Pioneiros da localidade de Jacaré .....	93
Vereador Dr. Clério Benildo Back .....	21	Pioneiros da Localidade de Rio da Casa .....	94
Mensagem do Vice-Prefeito Municipal Lauro Simiano .....	24	Pioneiros da Localidade de Palmeiras .....	95
Interventor Manoel Ribas .....	26	Pioneiros da Localidade de Logrador .....	96
Homenagem Especial ao Presidente da República .....	29	Pioneiros Germano Matule e Esposa .....	97
Homenagem ao Governador do Estado do Paraná .....	31	Primeira Trilhadeira .....	99
Homenagem ao Vice-Governador Dr. Mario Pereira .....	33	Família de Pioneiros Mael de Oliveira Andrade (Saudosa Memória) .....	100
Homenagem ao Ex-Governador Alvaro Dias .....	35	Pioneiros da localidade de Campo Velho Erondi Rodrigues e Esposa e Antonio Gomes de Moura, primeiro português em Palmital .....	101
Mensagem do Deputado Federal Basílio Vilani .....	37	Pioneiros da localidade de Voltaíado José Moreira e Esposa Pioneiro da localidade de Rio da Casa Jorge Batista .....	102
O Grande Estadista .....	39	Pioneiro e desbravador Hermes Pioneiro de Palmitalzinho — Paulo Berzowski .....	103
Deputado Estadual Renato Adur .....	41	Primeiro Escritório de Registro Civil Miguel Agulhan Milano Primeiro Juiz de Paz — José Rodrigues da Silva .....	104
Pioneiros do Município de Palmital .....	44	Pioneiros e o primeiro Prefeito de Palmital .....	105
Mensagem Especial — Dr. Miguel Horban — Prefeito Municipal .....	45	Pioneiros do Rio das Tunas — João Siqueira e esposa Pioneiro do Guabirola — João Luiz e Palmira dos Santos .....	106
História de Palmital .....	47	Pioneiros Rubem Raul Schon e Jurandir Vicentin .....	107
Homenagem Especial ao Fundador Maximiliano Vicentin e Família .....	49	Pioneiros Argemiro Rocha de Oliveira e senhora .....	108
Família de Maximiliano Vicentin em 1941 .....	62	Pioneiros da localidade de Barra Grande o casal Victor Grande e Pioneiros da localidade de Salto Grande Manoel Rodrigues Neto .....	109
Licença fornecida pela 5.ª Inspetoria de Terras .....	63	Pioneiros de Rio Branco família Serbái e Alves da Silva .....	110
Cartão de Licença para compras de selos .....	64	Pioneiros Waldomiro Kovalchuk e senhora, e pioneiros a localidade de Palmitalzinho o casal Basílio Kadlubinski .....	111
Taxas de Produção .....	65	Pioneiros da localidade de Pinhal Grande o casal Laurindo Kcenjuk .....	112
Alvará da Fábrica de Aguardente .....	66	Pioneiros José Jovaski e esposa .....	113
Pedido de Inscrição .....	67	Pioneiros da Vila Burei — Vasile Cucerevoi e esposa .....	114
Talão de Imposto da Ferraria .....	68	Pioneiros da Vila Burei o Ex-vereador Pedro Cucerevoi .....	115
Imposto de Matrícula de uma Carroça .....	69	Pioneiros das Vila Burei, o casal José Burei .....	116
Talão de Inscrição .....	70	Pioneiros da Vila Burei .....	117
Alvará de Licença .....	71	Pioneiros da localidade do Rio das Conchas o casal Osni Correa de Mello .....	120
Diploma de Zeladora .....	72	Filho de pioneiros Basílio Burei Linda criação de carneiros de Miguel Burei e seu irmão José .....	122
Licença para uso de Terras .....	73	Pioneiros da localidade de Sete Salto o casal Ineres L. Antonieto .....	123
Desbravador, Pioneiro e fundador .....	74	Família de pioneiros o casal José Pedro sa Silveira e filhos .....	124
Joaquim Ferreira de Souza — (Nhó Quinco) .....	75	Pioneiros Estefano e João Tolochko .....	125
Antonio Martins da Cruz .....	76		
Pioneiros .....	77		
Transporte em 1944 .....	79		
Pioneiros .....	80		
José Brasilio de Oliveira levando manada de suínos .....	81		
Pioneiro José Brasilio de Oliveira .....	82		
Pioneiro Waldemar Wolf .....	83		

Família de pioneiros — Casamento de José Silveira e o grande churrasco no casamento das irmãs Sebastiana e Amalia Guilhões .....	126
Depois de uma boa caçada em 1953 .....	127
Pioneiros e Pescadores Jorge Camilo, Antonio P. Godoy e Pedro Kraüzer e Germano Matulle .....	128
O casamento de Zacarias Burcatti com D: Enedina .....	129
Antonio e Maria de Oliveira e Antonio Ferraz de Lima .....	130
Família Pioneira de Jandir e Francisca Campanini .....	132
Geografia Física do Município — Segunda Parte .....	133
Características Geofísicas do Município de Palmital .....	134
Solos e Relevos .....	136
140	
Hidrografia .....	144
Dados Econômicos .....	151
Geografia Política — Terceira parte .....	153
Um pouco da história de Palmital .....	155
Infra-estrutura — Rodovias .....	159
Rodovia do Progresso — Palmital a Laranjeiras do Sul .....	161
Transportes .....	165
Transporte Aéreo .....	167
Comunicações .....	174
Hospitais — Laboratórios e Farmácias .....	178
Postos de Saúde .....	183
Postos de Abastecimentos de Combustível .....	185
Indústrias em Palmital .....	195
Órgãos Públicos de Palmital .....	196
Educação e Cultura do Município de Palmital .....	198
Professores .....	204
Grupo Dr. João Erreira Neves — Ensino de 1º e 2º Grau .....	208
Primeira Diretora Professora Ocalina Amaral Oliveira .....	223
História do Ginásio Estadual João Cavalli da Costa .....	231
Estabelecimento de Ensino Particular .....	232
Escola Nossa Senhora de Lourdes .....	235
Escola Pequeno Príncipe .....	237
Entidade e Associação de Classe .....	238
Sindicatos .....	245
Associação Comércio e Industrial de Palmital .....	252
Poder Judiciário .....	258
Juizes da Comarca .....	275
Agricultura — Culturas .....	276
Primeiro Dia de Campo em Palmital .....	277
Várzeas .....	278
Milho .....	283
Cooperativismo .....	289
Criações — Bovinocultura .....	292
Suínocultura .....	

Ovinocultura .....	294
Esporte e Cultura .....	296
Lazer .....	302
Religiões .....	304
Paróquia Senhor Bom Jesus — (Ucraniana) .....	319
Outras Religiões .....	326
Igrejas Nossa Senhora Aparecida — Vila Burei .....	330
Igreja São Miguel Arcanjo (Ortodoxa) .....	333
Centro de Tradições Gaúchas — Monjolo Velho .....	337
Centro de Tradições Gaúchas — Potro Selvagem .....	341
Administração Municipal — Quinta Parte .....	343
Início da Trajetória Política de Palmital .....	344
Palmital passa a Distrito Administrativo de Pitanga .....	348
Dr. João Ferreira Neves .....	352
Criação do Município de Palmital .....	353
Primeira Gestão — 1961 a 1965 .....	357
Primeiro Prefeito da Palmital .....	359
Vereadores da primeira Legislativa .....	364
Termo de Abertura do primeiro Livro de Atas do Município .....	371
Criação do Distrito Administrativo de Altamira .....	384
Segunda Gestão — 1965 a 1969 .....	389
Segundo Prefeito Municipal de Palmital João de Oliveira Junior — (Guta) .....	391
Vereadores da segunda Legislativa .....	396
Diário Oficial que cria o Distrito de Laranjal .....	415
Terceira Gestão — 1969 a 1973 — Prefeito Carlos Gonçalves Siqueira .....	428
Saudação à Palmital no seu 10º aniversário .....	430
Quarta Gestão — 1973 a 1977 — Prefeito Israel Tichler Martins .....	452
Vereadores da Terceira Legislativa .....	456
Quinta Gestão — 1977 a 1983 — Prefeito José de Andrade .....	485
Vereadores da Quinta Legislativa .....	489
Diário Oficial que cria o Município de Altamira .....	509
Governador Jaime Canet Visita Palmital .....	521
Inauguração da ponte sobre o Rio Cantú .....	525
Sexta Gestão — 1983 a 1988 — Prefeito João Cecura .....	529
Vereadores da Sexta Legislativa .....	534
Inauguração da P. R. T. 456 .....	564
Inauguração do Ginásio de Esportes .....	567
Inauguração da Prefeitura Municipal de Palmital .....	571
Sétima Gestão — 1989 a 1992 — Prefeito Dr. Miguel Horban .....	575
Vereador da Sétima Legislativa .....	576
Carta aberta — Amigos de Palmital .....	578
Mensagem do Prefeito Municipal Dr. Miguel Horban .....	579
Administração Atual .....	582
Termo de Posse .....	584



O Prefeito Dr. Miguel Horban recebe a Prefeitura .....	586
Poder Legislativo atual .....	593
Mapa do Perímetro Urbano de Palmital .....	598
Educação e Cultura Municipal — Realizações da atual administração .....	600
Símbolos do Município de Palmital .....	617
Secretaria de Saúde Municipal .....	625
Clube de Serviços .....	635
Agradecimentos da Primeira Dama Sra. Ivone B. Horban .....	636
Autoridades constituídas .....	637
AFAMP. Associação das Famílias de Palmital .....	640
Rotary Club de Palmital .....	642
L.B.A. de Palmital .....	646
Divisão de Esportes .....	647
Festa do Milho de Palmital .....	651
ASERVIM — Associação dos Servidores Municipais .....	657
Funcionários do Poder Executivo de Palmital .....	659
Incra .....	666
Junta Militar de Palmital .....	667
Laranjal passa a Município .....	673
Acontecimentos Especiais .....	678
Parque Rodoviário Municipal .....	686
Atividades Agrícolas .....	690
Emater e Prefeitura — Metas .....	695
Erva Mate .....	696
Atividades Industriais .....	701
Obras Municipais e Serviços Urbanos — Estradas .....	706
Serviços de Terraplagem e Boeiros .....	714
Pontes de Madeira .....	717
Pontes de Concreto .....	720
Pedras Irregulares .....	721
Fabricação de Meio-fio com esquina .....	728
Palmital comemora seu 30º aniversário .....	734
Mensagem do Presidente da Câmara Municipal .....	738
As lindas prendas de Palmital .....	739
Mensagem do Prefeito Municipal Dr. Miguel Horban ao respeitável e querido povo de Palmital .....	743
Índice .....	744





*Reynaldo Valascki — Escritor*

### **Trabalhos e Publicações**

- 1970 a 1990 — Repórter da Revista Paranaense dos Municípios.  
1984 a 1992 — Heráldica e Vexilologia em 42 Municípios do Estado do Paraná.  
1988 — Rio Azul — 70 Anos de sua Emancipação Política e Administrativa.  
1989 — Simbologia Cívica do Município de Palmítal.  
1989 — Paraná Cenecista. "Revista".  
1990 — Símbolos Cívicos do Município de Capitão Leonidas Marques.  
1991 — Revista. "O Executivo"  
1992 — Palmítal e sua Trajetória Política.

